時報

EASTERN TIMES.

每天三張售大洋壹分四釐

時報 一千二百六十九號
光緒三十三年十一月二十七日
西歷一千九百零七年十二月三十一號

世界紀念日
一千八百八十五年今日法界大火計共損失銀一百五十萬兩

揚州速成師範學堂廣告

本學堂近讀報章恭奉十一月二十一日 上諭等因欽此除敬謹遵照恭錄懸掛俾昭法守外用特登報廣布以杜謠諑而重 皇綸此布

揚州速成師範學堂又廣告

嗚呼我國民嗚呼我國民自聞二十日二十一日 諭旨之疊頒卽私相議曰是爲蘇浙拒款欲籍制輿論起見也不知蘇浙拒款乃國民應盡義務與 國家要政無關而籍制輿論乃吾民揣測私心非 兩宮諭旨本意鄙人捐資興學造就人才所期望者在養成國民資格以達立憲之目的今若畏葸誤會則貽毒學界實非淺鮮故蘇浙路事鄙人向因學堂經費支絀無力與聞今特重發熱心勉期集脹除自認一千股外並勸同校校員及從學諸子均各酌量贊成務期竭力抵制英人卽以仰報 君親大德勿稍畏葸勿稍誤會並以告海內有同志者

揚州速成師範學堂監督盧晉恩謹啟

環球中國學生會設 達成中學招生

（資格）品行端正身體健全（學科）照中學程度除算術理科外尤注重國文英文（學年）四年畢業（學額）暫定一百名住堂四十名走讀六十名（學費）每學期二十二元（膳宿費）每學期四十二元走讀寄午膳者十二元新生操衣費十元均預繳舊生等費仍照前例（報名處）白克路本會隨帶保證金二元考取者在學費內扣除不取退還（考期）本年十二月十五日戊申正月二十日 考取不到者不退（開學）明年正月十五日

校董 美國大學學士黃鼎 英國大學學士胡振平 美國大學學士唐元湛 美國大學學士顏惠慶 敎務長美國大學學士李登輝 仝啓

廣智書局 新出小說 殲讎記

此書記國初孝女馬青鸞報讐事青鸞父守廣州爲張獻忠部將馬嵩飛所害青鸞精技擊劍術因得脫獻忠滅嵩飛遁迹綠林青鸞蹤迹之二十年弗獲後收降二賊歸爲義女始偵得賊所在絕續之際嵩飛絕機警有萬夫勇黨羽極多卒被逃去匿跡於芒碭山爲盜魁據險自固青鸞旅行數千里歷盡艱苦屢瀕於危然後偵得其巢窟求助於徐之大俠密布網羅躬入虎穴僅乃擒之全書六萬餘言順德蔡君爲珍所撰事旣徵實與尋常稗官不同文字華贍機局變化亦非時手可及較之泰西偵探小說其移步換形引人入勝處尤爲過之近日小說界之空青也 每部四角五分

新洋棧名租

坐落黃浦路閔行路有四層樓新洋棧一宅有坐落南京路河南路亨達利後四層樓洋棧一宅上落貨物便捷租價克己商東欲租者向大馬路恒樂里成記洋貨號內經租處面議可也 蘇成記經租帳房啓

甬上商辦浙路集股處開會廣告

浙路集股事除上海設立集股處外本郡集股處設在後市商務總會內 茲定十二月初六日十二點鐘在本郡城內縣學明倫堂開大會凡我甬人無論農工商軍學界諸君屆期務祈必到是所至禱 甬上商辦浙路集股處啓

蘇省鐵路學堂招攷插班

◎程度 普通代數及平面幾何已完全英文有三年程度自由畫用器畫物理化學有一年程度以上各科從英文本肄習而國文清順者插入建築科其科學不完備而習完英文普通翻譯國文英文同上者可報名入業務科 ◎畢業 建築科己酉年終畢業業務科戊申暑假畢業 ◎報名及試期 上海大馬路蘇省鐵路公司蘇州盤門新橋巷本學堂均可報名本年十二月廿二明年正月十六日仍分爲兩處[illegible]試報名時須付保證金元考取劃入學費不取發還一切詳章請向上開處取閱

本館告白刊例

第一日每行四角第二日至第七日每行二角第八日以後每行二角半封面及特別廣告加倍 行以三行起碼短行以五十字起碼

外埠定報例

逐日寄全年洋八元 半年洋四元

三日 五日 七日 旬日一寄者同價

輿論日報懸賞徵文

首名百元 二名卅元 三名十元

本報將次出版所擬第一次徵文題目爲「預備立憲切實辦法及施行次序」限定本月初十日截卷茲因限期太促恐遠道不及投寄今再展限至十二月初一日截止特此布告

上海四馬路老巡捕房對門輿論日報館謹白

最近新出精測密繪河南禹州輿圖

每幅五角 近世新印地圖頗多然就一方之山水道路戶口村鎮土壤物產礦利詳密調查實測足供行政取資者向未多覯茲有新出之河南禹州輿圖於上數端無不備具測繪旣密雕印尤工洵爲吾國地圖中之所罕見爲現任禹州曹君廣權前牧禹時所作現在東京出版寄到本館託售藉以廣供衆覽藉求通人訂正印本無多欲先覩者請至本館內有正書局取閱 本館代白

蘇路公司松江車站房屋投標

本公司有松江車站房屋一所另有圖樣及做法章程如願承包者可於每日午後兩點鐘至五點鐘至大馬路蘇路公司看樣及詢問辦法僅本月底將標開呈過期不收此布

商辦漢鎮既濟水電有限公司請換股票廣告

凡各股東前向上海義善源寶大兩莊繳第二次股洋給以收票者今股票息單已塡齊者即日起至十二月初五止務祈于限內執二次收票仍向原家掉換並取官息爲盼

揚州兩淮中學堂招考

本堂奉憲飭於今年推廣學額補習科學并經兩淮運憲奏定章程中學程度辦理現舊班畢業後各招新生（學額）一年生五十名二年插班生十名（資格）不分省界一年生須有高等小學相當之程度二年生須有中學一年之程度（學齡）十二歲以上二十歲以下（試驗科學）國文歷史地理算學理科英文日文插班生一年生國文歷史地理算學理科英文日文（學費）自明年起暫時免收（膳宿操衣費）一年生每年二十四元上學期繳十四元二年插班生每年二十四元上學期繳十四元入學時預繳（地址）揚州府城東圈門街（報名處）本堂 報名隨帶本人照片及保證金四元繳存錄取卽於學費內扣算不取者給還（報名日期）本年十二月十一日起至二十日止明年正月十六日起至二十日止（試驗日期）本年十二月二十一日 明年正月二十二日

廣智書局 新出小說 虛無黨眞相

此書專敍虛無黨事凡一百零六章都十三萬餘言自來言虛無黨內情無有詳於是書者書爲德國摩哈孫著日人譯出東文今由天涯芳草館主人譯成漢文而披髮生潤色加評悠達華贍不愧名作至其事跡尤引人入勝全書以學生爲經以兩奇女及娘子軍渲染之或則智計絕倫或則柔情婉孌可歌可泣愈出愈奇其描摹官吏腐敗社會黑暗處更可作吾國前車之鑑每部二厚冊大洋一元

杭州旅滬同鄉二十八日開集股大會

路權問題各府旅滬同鄉屢次開會集股爲踴躍杭州同鄉雖已各處集股至今尚未開會爰集旅滬同鄉于二十八日下午一時至四時在愚園開會集議凡我同鄉届時務望駕臨是幸除傳單外恐未周知特此布告 杭州旅滬同鄉公啓

上海信成銀行敬告認繳江浙路股諸君

本銀行代收路股日來更形踴躍有應接不暇之勢爰就本行商業櫃旁特設一櫃專收路股并明定收股時刻上午九時至十二時午後一時至四時多派帳友專司其事恐未週知特此廣告

海內外同胞公鑒

蘇浙鐵路能否抵制外欵全恃吾國人之實股如何本國之股本能收足則自然不用外欵矣比者蘇路公司新定續招股簡章最爲便利〇一每股五元分五期繳每繳一元每日積錢三文即可得一股其利一〇老股九扣之例早已截止新股則在第一期內交足五股者仍得九扣每股只須繳四元五角其利二〇三老股僅有預扣息錢之利益今股本內交過一期以後如期分繳至第五期之一元作已收四期之息每股只四元便有五元之股本其利三〇今當抵制吃緊之時伏願海內外有心人或以廣勸可寄至上海四馬路時報館卽當代交公司掣取收據惟公司定章須千股以外者方有紅股敝處凡附百股以上者無論一人或聯合衆人經招滿百股者其紅股均卽轉酬經招之人凡係零股均望湊齊百股始寄更望將洋元几統計銀七十二兩寄下以免貼水之周折蓋因敝處頗繁雜希爲原諒至禱 狄楚青謹啓

欽加二品銜代理江南分巡蘇松太兵備道王　爲

給示諭禁事案據有正書局經理潘玉田禀稱竊維六書爲小學所必需比者學堂林立習字苦乏佳帖以資摹倣商人有鑒於此爰檢家藏舊拓及重價陸續搜羅名人眞跡如北宋拓聖敎序等付之石印廉價發行計已出版者十四種尚有不日出版者數十種以餉學者頗爲學界所稱許惟恐市儈嗜利不顧公益將本局所發行各帖翻印僞售魚目混珠貽誤學者且大礙商業進步票乞給示嚴禁如敢故違許卽指名控提懲辦以保版權而維公益等情並出具切結聲明決不翻印別家石印之字帖如經查出願甘究罰呈送到道合行給示諭禁爲此示仰書賈諸色人等一體知悉毋許將各項法帖翻印售賣如敢故違一經察出或被指控定行提究不貸其各遵照毋違切切特示

光緒三十三年十一月初四日示 發有正書局實貼

精製優等八寶珠砂獅子牌印色

珠砂印色向無佳品茲特揀選上等材料加工精製顏色鮮明經久不變用玻璃盒裝置外用套匣旣便携帶送禮尤佳

價目 一號大洋二元 二號大洋八角 三號大洋六角 四號大洋五角 五號大洋四角 六號大洋三角 七號大洋二角 躉批打價可從廉

北京琉璃廠 上海四馬路 有正書局發行

明瞿忠宣公式耜書論朝事墨寶

公之事迹與史可法並重 近時新學家最爲崇拜誠吾人心之轉移因付印以廣流傳 平等閣藏 每冊大洋四角

祝枝山草書鹽詞墨迹

祝枝山以懷素醉草自書蘇台八景艷詞八闋又附詩數首後有董香光跋語稱爲雙美 每冊大洋三角 發行所有正書局

大淸郵政局特准掛號立券之郵件 （日本明治三十八年一月十三日第三種郵便物認可）

社論

論近今士氣之衰

（胡馬）

嗚乎氣節之衰至今日而可謂極矣以堂堂政府之大臣而甘心舉其國以與人如棄草菅曾無絲毫留戀顧惜之意而朝野上下亦遂袖手旁觀不敢發一言以廷爭而面折之其私憂竊歎時作不平之鳴者獨吾儕三數人耳而搢紳之士言責官守之臣則皆仗馬寒蟬屏息歛氣無敢過而問者豈盡其識之陋而心之盲憒然於利害安危之數哉無亦爲威燄之所懾姑忍爲而不肯與校耳

雖然此何時乎以今日內力之孱外患之棘即使君臣上下同德一心棄其專制拘攣之舊習以從事於立憲之前途其能否生死人而肉白骨尚在不可必得之數若之何懼大命之不傾又從而促之也內外諸臣所以隱忍而不敢爭者豈猶謂國祚之存亡與已爲不相關涉耶不知今日亡國之禍乃民種之爭而非君位之爭不幸而神州一旦陸沈則彼其荼毒者當首在衣冠鐘鼎之家必俟其秀民旣盡而餘波所浸乃漸及於蚩蚩之氓庶近則日之於韓法之於越遠則英之於印緬俄奧之於波蘭皆先取其世家巨室而夷滅之成跡具在固非記者之故爲危詞以聳聽矣

庚子之秋榮剛諸臣驟興排外之謀獎厲妖賊毒痡四海舉朝之士捐軀命以相爭者不過區區十數人耳其餘則萬馬皆喑不敢攖批鱗折角之怒以致車駕蒙塵京邑邱墟然猶有十數人者疾風勁草爲板蕩之貞臣以動天下後世之觀聽未至如今日之全軍皆墨也且也榮剛之舉動以排外爲宗旨是猶知有內外之分而必不肯舉其國以授之他人其術雖乖而其心未始不可諒也今日之事則一無所取徒以在事三數大臣圖分餘潤之故悍然與天下之公論爲仇其視祖宗艱難締造之業二百年深仁厚澤所養成之民氣若目中之釘不惜一舉而空之是又榮剛之罪人矣當時朝士大夫、敢出一語以沮榮剛尚有愛國排外之名詞可以作藏身之固也今之朝士大夫所以不言者又何所藉口耶嗚乎是又榮剛之徒之罪人矣

近世以來士氣之盛唯有明爲最武宗之南巡世宗之追崇興獻以今日理論衷之曾何足爲國輕重者而舉朝士大夫不惜以死爭之卿貳諫垣侍從郎署前仆後起鼎鑊如飴唯其有如此之士氣故兩都淪亡以後猶能存位號於蠻烟瘴雨之中二十餘年而後亡者誠非偶然矣今日之事其重且大於有明者何啻倍蓰而內外諸臣以去就相爭者唯信方伯一人以拒欵憤激而死者唯杭州某副都統一人而伈伈俔俔者天下皆是也何古今人之不相及顧如此耶噫

來稿

留別山東同鄉會演詞

侯延爽

（前略）今吾中國處如何之地位乎此在內地人民或多未知而在吾留學諸君則無事列舉而無不瞭然於大局之危如風中洋燭閃閃欲熄者也於是憂時之士悲觀所至咸起疾呼而以數年來之風潮爲最激烈然以個人心理不同其思想言論亦分兩派（一）曰急激派（一）曰和平派急激派之論曰中國之至此危急皆由於政府之腐敗非革命無以救中國和平派之論曰政府之腐敗由於執政二三大臣之頑固若換某某之開通者則憲政可以成立中國尚有希望然而今竟何如今之政府爲頑固者乎爲開通者乎今之强迫借外債輕以警察權贈外人者爲頑固的政府所爲乎爲開通的政府所爲乎今之立憲詔旨屢下矣然一則迫於各國之協約一則爲徐案起後欲藉以收拾人心其實政府何嘗眞欲立憲如其眞欲立憲也則必宣示年限速開國會蓋國會乃立憲之眞精神所在政府靳而不與而但託名曰預備藉口日人民程度不足陽示文明立憲之旗陰催野蠻專制之鼓國家權利任意喪失人民權利任意蹂躪昏耄之督撫不知裁貪虐之官吏不知黜如此而曰預備立憲諸君試思其有不愈預備愈去憲政絕遠者乎由此觀之則急激派之所見反似透過一層欲以保全中國實行立憲責望現在的政府如登天然爲必不可能之事然則諸君聞僕言至此得毋有曰主張和平斷難救亡其起而贊成革命乎曰如是則大謬不可不可蓋革命之說僕素不主張夫以革命家之苦志堅操熱血噴湧不惜犧牲身家性命冀倖成功以免外人瓜分之阨僕未嘗不欽重其義氣且歎惜其所爲然終不主張是說者蓋彼急激派亦見得政府腐敗非革命無以救中國而不知革命若成中國之亡立至其禍更甚於今之政府何以言之彼外人之伺隙而動久矣特以吾國內亂不起無釁可乘故彼此相牽相掣而互約爲機會均等行暗中爪分之計迨革命一起則各國保商保教之兵艦集乘機攫取夫誰禦之僕恐其時中國欲如朝鮮之甘爲保護國而不可得矣彼黨之迷信者猶曰與各國辦交涉使承認革命軍爲交戰團體則萬無一慮不知爲此說者乃未嘗讀國際法之故諸君多有明公法者試思革命軍必至若何程度而後始得邀列國認爲交戰團體乎況政府之兵力禦外患雖不足靖內亂則有餘今非洪楊之時代彼時交通機關不便軍械無現時之靈巧故洪楊振臂一呼可以佔據數省今則時異而勢不同前兩年廣西之亂去歲萍瀏醴陵之亂相傳皆有革命黨就中主動其初起不可謂不勝然不數月而皆就撲滅其不能成功彰彰明矣徒殺戮無辜以斲傷國家之元氣夫何爲哉且革命黨誤認君主即政府呼中國政府爲滿洲政府此尤不適於法律之言法律上所謂君主與政府乃各別之事此在共和國家所不待言立憲國則爲全國負責任者惟政府故君主之大權常被制限卽專制國家雖曰君主大權獨攬而至吾中國現時之君主則徒負專制之劣名而一切大權作用全握于軍機大臣之手

（未完）

通信

營口商界近情

▲商會維持市面

營口自東盛和倒閉後市面大爲恐慌本月同興宏德昌源兩家岌岌可危大有銅山西崩洛鐘東應之勢幸經商會總協理極力阻止並代爲設法向戶部銀行押借鉅欵始克支持危局否則市面更不堪設想聞兩家虧欠之款亦不下六七十萬金云

▲東盛和破產辦法

東盛和破產後迭經度支部借欵二百萬北洋奉天協濟一百萬早已運送到營惟於動用籌還二者未有辦法是以遲延至今現已定有章程由關道沈鳳樓觀察稟請上峯批准以便遵行諒不至再有變端也其辦法如左

借欵辦法

一、葉亮卿之財產約作爲二百八十萬兩
一、承借公欵二百萬兩即以葉之財產作抵
一、道勝銀行押產撥北洋及奉天協濟之欵贖回須葉某親往磋商以期減成取贖

還債辦法

一、承借之公欵二百萬兩全數公攤各債主

還款辦法

一、贖回抵押之產業由大衆公同估計該價約值若干或招商承領或編售彩票所得之款歸還大衆及戶部銀行
一、人欠葉某之款由官嚴速追出歸入還欵數內
一、前兩欵如有不足則由此次得欵之家拔利補還
一、拔利之法凡得欵一萬者每年須出銀六百兩歸還公欵至還清公欵爲止
一、拔利欵項如仍不足則由本埠匯水經紀用等項抽捐彌補其餘出入貨物一概不捐妨害市面

追償辦法

一、請飭地方官從嚴比追葉某有無隱匿財產務必澈底根究或並將其得力掌櫃等產業分別追查備抵公欵以爲有心倒騙者戒

▲火車運貨日減

營口牛家屯火車站爲南滿鐵道之支線往來貨物爲數甚夥近來日見蕭索每日運貨約不過二三十車而由鐵嶺運往大連者則由二百車增加至三百車並聞遼陽以北囤積待運之油餅各貨約有三萬噸之多云營口運貨銳減雖爲封河使然東盛和倒閉銀根緊急亦其中一大原因也

小說

探險小說

女丈夫

（三九之）（冷）

只見掘的人個個都攜着鋤鏟指着土中一拳枯骨說道這是甚麽東西的骨頭石堅上前取了獸燭細細看那骨頭只見那骨長約七尺有餘員徑一尺五六寸眞的是個極大的骨頭而且十分灣曲骨的兩端幾至相接衆人都沒有見過不識甚麽見石堅過來便忙携至石堅面互相研究石堅道這個大槪是個野獸的遺骨衆人道這樣大的野獸我們沒有見過石堅道或者還是古時的野獸現在已經絕了種了說時正值史雄過來將那骨看說道阿呀這是門木斯的遺骨還是前世界的動物你們從那裏得來的石堅笑道好了好了有識得的人來了衆人忙問門木斯是甚麽動物如何他的遺骨有這般的大史雄道這是象的一種是在前世界的年日過遠一切詳細雖不能盡考但是據地質學家說係屬新世界中第四紀內棲息於洪積統時代的動物石堅笑道究竟是博物家能夠知其底細但是象的一種想來也有長牙的現在看這遺骨比象更大他的牙自然也比象牙更大了可惜沒有掘着他的牙史雄道正是如此前世界的動物十分巨大北美洲的門木斯南美洲的大懶獸現在都有掘出的遺骨比象大至數倍還有他的牙比象牙也大數倍又說道門木斯的生產地原在這西比利亞西比利亞掘出的門木斯牙運往歐洲的已有幾十個了據書上說西比利亞的雅那河口曾經掘得一個完全的門木斯獸不但四肢百體一無損失連那皮毛筋肉都是完全的像那生時無異衆人都道這是甚麽緣故他的全體是個甚麽模樣

（未完）

科學刀里羽毛叢

本館延聘陸君應麟張君毅夫蔣君亮采項君任范編輯物理器械化學藥品博物標本各項說明書業經先後編竣付印其物理器械說明書定名物理器械學靈解共分九編一定質力學二流質力學三氣質力學四聲學五光學六熱學七磁學八靜電學九……

常州和慎商業儲蓄有限公司開辦廣告

去歲本公司具稟農工商部擬集股本洋三十萬元在常州城內開設和慎商業儲蓄有限公司以興商業奉大部批准在案本公司……

儀器館……廣告
上海四馬路惠福里分售處奉天鼓樓北科學儀器館漢口黃陂街科學儀器館

上諭

(北京電)

十一月二十六日內閣抄奉

上諭吳廷斌奏查明本年山東各屬秋禾被災情形懇恩分別蠲緩錢漕一摺山東青城等九十三州縣及收併衛所並鹽場本年暘雨失時秋禾多被傷損暨沿河一帶被淹村莊若將應征錢漕照常征收民力實有未逮加恩著照所請所有成災最重之青城縣屬各村莊應征本年錢糧漕米等項全行蠲免其餘成災輕重不等之東平州等州縣應征錢糧等項按照單開各村莊地畝分別蠲緩該署撫即刊刻謄黃徧行曉諭務使實惠均霑毋任吏胥舞弊用副朝廷軫卹民艱至意餘著照所議辦理該部知道單併發欽此 又奉

上諭西安左翼副都統慶祺奏因病懇請開缺一摺慶祺著准其開缺欽此 又奉

上諭睿親王魁斌莊親王載功既據陳明戒烟凈盡魁斌載功均著准其回任供職欽此 又奉

旨承燕著調補西安左翼副都統所遺廂黃旗蒙古副都統著春祿補授欽此

宮門抄 (同上)

十一月二十六日 召見軍機

補錄飭定報律諭旨

十九日由軍機處口傳 諭旨報律關係緊要前據民政部具奏僅係報館暫行條規所有應行編纂之報律著民政部法部迅速會同妥訂奏明辦理毋再延緩欽此(按此旨閣抄未載)

電報一

◎粵督張人駿桂撫張鳴岐電請派員赴河內(安南境)密查匪黨舉動聞法國政府有不認允之意 (念六日申刻北京專電)

◎英公使朱爾典請外務部轉詰江督端方札令屬下官吏酌核薪俸充江浙路股是何用意聞亦由某樞臣主使 (廿六日申刻北京專電)

◎各國駐紮天津榆關兵隊近聞有允裁撤之議 (廿六日亥刻北京專電)

◎民政部左侍郎毓朗今日(即廿六日)赴宮門請安銷假榮勳即日回內城巡警總廳丞本任 (廿六日寅刻北京專電)

◎倫貝子由漢口換乘京漢鐵路汽車旋京覆命於昨夜(即廿九夜)過鄭州 (廿六日卯刻鄭州專電)

◎時報館轉兩廣同鄉公鑒禁賭清盜截餉興藝派學船礮編義勇隊倡海軍捐合中外各界簽建省立自治會堂及諮議局公挽國權 美洲憲政會叩 (廿六日午刻美洲來電)

電報二

◎東京電 日本現在間島增長兵力中政府仍堅持前議預備勿讓故頗慮此次之交涉一時尚難解決云

◎東京電 日本公法家預料一千九百零八年中國定設一重大問題故日本當更改對付中國之政策因中國不免誤會日本且亦先自誤會云

◎倫敦電 南非洲所定亞西亞人進口律例已得英政府核准發表有印度律師及印人五名華人三名在橋納斯堡地方被拘爲因不願入冊改判令四十八點鐘內出境尚有印人七千名亦不願服從

◎漢口電 溥倫貝子已於廿五日行抵漢口即日換乘特別火車回京此間頗疑貝子在南京口外會令安平輪船駐泊三日而至漢後未知何故不往武昌會晤鄂督趙爾巽云

◎倫敦電 美國粵立根環帋載稱近有土人一千五百名攻擊加拿大亞爾捂達省內東方人僑居之處其原因爲有加拿大某貴族在中國酒店被害故往報復云

◎東京電 日本議院已於廿四日開會並即停議俟西歷明年正月廿號再行集會日皇曾宣言英日聯盟已較前更形堅密云

緊要新聞

○江浙路權問題

▲北京大學堂迎接代表開會次序

一振鈴開會 二歡迎代表入座(各起立鼓掌致敬) 三奏風琴 四臨時會長宣布本會宗旨 五讀頌詞 六請代表宣布意見並報告東南拒款情形 七請蘇浙路勸股保存會會長演說 八請會員及來賓演說 九風琴 十恭送代表(各起立鼓掌致敬) 十一振鈴閉會

▲附本會職員徽章

(一)臨時會長 黃心紅邊花 (二)接待員 粉紅花 (三)糾儀員 黃花 (四)典禮員 大紅花 (五)書記員 藍花 (六)會計員 紫花 (七)庶務員 綠花

▲本會簡章

一公推臨時會長一人綜理一切 一設接待員二十四人敬導會員來賓入座 一設糾儀員十二人會員來賓有紊亂秩序者宜隨時婉言勸阻之 一設典禮員六人司開會閉會贊禮及讀頌詞奏風琴等事 一設書記員三十人司題名處錄演說暨主稿繕印各事 一設會計員四人司出入款項 一設庶務員二十八人司布置會場購備器物及一切雜務 一執事人員不得放棄責任亦不得逾越權限 一會場務宜肅靜凡與會者不可高聲談笑屛亂座次以昭敬謹 一無論會員來賓除列隊到會者外均請于入門時向題名處親筆題名並註明籍貫職業如攜有詳細名片即無須題名 一時間有限凡預備演說者請先向報名處報名以便按次登台免至臨時互相謙讓妨礙時間

▲歡迎江蘇浙路代表大會彙誌

順天時報云十八日湖廣會館內特開歡迎大會以表全國國民歡迎江浙拒款代表之熱誠此事係田協助江浙保路會發起徧發啓單並報告白茲開會議此事不可無一人以綜其成因以侯官林琴南先生紓爲臨時會長總理一切並又派定接待員糾儀員典禮員書記員會計員多人預於是日齊集以備一鐘開會事宜 是日開國民歡迎江浙拒款代表大會會館門外高樹龍旗張貼會章板場樓上偏懸萬國旗戲台上左右設大餐台二座爲代表席中置風琴一架蓋會則爲演說台開會後代表入座臨時會長林琴南君蘇路勸股會會長黃愼之君副會長李君磐君俱陪席上下人爲之滿來與會者不下千人俱在門口題名披者其中有一能華語之德國人詢之則北京日報館主筆嘉樂天也坐定黃君恩培鼓琴曲終典禮員史君樹璋讀頌詞畢會長林君紓宣告本會歡迎之宗旨繼由代表王勝之楊翼之張菊生許九香諸君相繼演說許九香觀察演說最爲痛快略謂吾等之不願借外債實因一借外款路權即失蘇浙爲奉旨自辦之路而猶借外款其他鐵路孰敢集股自辦乎以湯蟄仙最有名望之人辦路若不能爭回其他省孰敢辦路乎是此問題非獨關係江浙實關係全國也云云是日開國民歡迎江浙拒款代表大會東邀盛宮保屆時賁臨盛因有事不果來特委商約文案朱觀察士林爲其代表蒞會是日鄭春江中丞亦到會贊成

▲江浙代表宴請同鄉誌盛

順天時報云十九日午後江浙代表柬邀兩省同鄉在全浙會館內大開茶會是日到會者以政界人爲多馬車塞途翎頂煌煌極一時衣冠之盛學界人甚寥寥蓋不敢居父老之列也是日午後三鐘始開會在戲臺下另設演說臺備有茶點諸代表均冠服整齊搖鈴開會後王勝之張菊生孫問清許九香四君挨次登臺演說意在報告勸股情形並求父老訓示以後惲學士毓鼎登臺報告十六日封奏之內容次則徐侍御定超登臺演說代表責任重大並道謝來意繼則邵君章登臺演說全浙人欲求盛宮保轉圜其後雍君演說最奇謂常聽外國人笑我中國人不能辦事即如粵漢一路爭回已經四年僅造成一百二十里照此比例粵漢全路告成需八十年今浙路工程雖速而工程師係一廣東人極無學問工料又不堅固故浙路已成者外人均不敢行此事須求代表歸告公司改良云云聽者均怒之以目終之代表楊翼之君登臺告謝父老訓示云云

▲京口旗營集股拒款

京口駐防自治會中人特爲浙江路事於日前開會集股先演說借款之利害次籌議集股之辦法衆皆贊成惟右翼某協領以款不易集欲行禁阻而各弁兵則皆願將每月應得薪餉分期劃扣作爲股款於是自協領以下均依次認款共集有四千餘股除詳稟該管都統外一面派員赴滬與蘇浙鐵路公司接洽云

▲張季直殿撰擬變通收集蘇路股款辦理

通州前開蘇路勸股會由闔直剌發表合通泰如海四縣應約共認一百萬元而通認三十萬元分紳宦學農工商五項分別擔任按此次繳款辦法分作五期原期附股之人可以從容籌措集款稍多亦求便於勞動社會使得銖積寸累陸續繳納唯照舊章由經招人先發收據俟繳款後再展轉換給公司之收據股票計凡五年之中經收據與收據之周折共須二十次經招之人要于已事多以爲苦只就勞動社會及附股甚少者一方面而言人數既多每人所入之股復少將來掉換股票以後若令其按時赴滬領息則所得之息尚不敷其來往川資若仍由經招人轉付則尤病其煩是非籌通辦法不可擬法如下(甲)就通州商會特設一通州勸集路股事務所爲紳富學農工商五項勸股之樞紐(乙)此事務所專設坐辦兼會計一人料理通訊及收股之事月俸飯食用十五圓唯函電費仍另開支(丙)由公司編發通字號收據每發以一千號爲限即由商會擔監督之責(收據用四聯或三聯單)(丁)按股填據自一股至百股千股或併填一號或分填數號聽入股人之願(戊)立旬報單按旬報股數於公司收股滿百元存莊立月報單由存股之莊加蓋一戳收股滿五萬以上存大生廠由廠加戳(已)凡由紳富學農工商五項董勸人經招之股先各記其認股若干以後按次收股登記收股時即填據旬報月報分每月揭路股榜一次於商會及各城門並揭存款庄名及息數(庚)事務所並任每年付息之事莊息路息抵除及供事務所用外如更有特列息除另存俟五年款齊解歸公司(辛)公司須提用存款時一月或兩月知照既提以後按提數息銀由公司於每屆發息期前一星期滙至通事務所(壬)商會擔任監督大生廠會計所亦擔任督察事務所之義務(癸)如有則項便於招股之法得隨時商明公司斟酌變通辦理

▲南京江浙鐵路勸股處第一次報告江南軍界分認蘇浙路股一覽表

陳琪蘇浙路共一千股 許葆英蘇浙路各五百股 章竟元蘇浙路各五百股 吳錫永蘇浙路各五百股 孫銘蘇浙路共一千股 左起慶蘇浙路共一千股 吳茂節蘇浙路各五百股 徐固卿蘇浙路共一千股 方盛五蘇浙路共千股 余大鴻蘇浙路各二千股 蔣超英蘇浙路各一百股 莊詡蘇浙路各二百五十股 洪杰蘇浙路共一百股 程于青蘇浙路各一百五十股 日潞蘇浙路共三百股 陳蔚蘇浙路共三百股 葉頌賢蘇浙路共一千股 祁文豹蘇浙路共一千股 柯森蘇浙路共一千股 鍾丙照蘇浙路各二十五股 齊國璜蘇浙路各五千股 王鳳文蘇浙路各五十股 劉祖堯蘇浙路各五十股 梁守文蘇浙路各五十股 黃瓚蘇浙路各一百股 張仲元蘇浙路各一百股 沈炳謙蘇浙路共一千股 李文升蘇浙路共二百股 姜文舟蘇浙路共二百五十股 林述慶蘇浙路各二百五十股 姚承憲蘇浙路各二十五股 鍾奎錫蘇浙路共三十股 劉炳樞蘇浙路各一百股 鄭希樵蘇浙路共一百五十股 陳驥蘇浙路共二百股 曹紀泰蘇浙路共一百股 楊春暉蘇浙路共三十股 游捷蘇路三百股 王光照蘇路一百股 滕璧蘇路一百股 應燠蘇路二百股 解朝東蘇路一百股 李鈞南蘇路一百股 繆履韜蘇路一百股 陸德懋蘇路二十股 劉德臣蘇路四十股 張心如蘇路四十股 徐曙雲蘇路二十股 黃家濂蘇路一百股 伍棠仁蘇路一百股 趙永耀蘇路一百五十股 陳亦范蘇路二十股 朱錫麟蘇路十股 周和鈞蘇路二十股 孫壽仁蘇路十五股 于厚基蘇路 股 姚丙煊蘇路四十股 衛鍾英蘇路五股 周冕蘇路二十股 鍾毓英蘇路五十股 鄧添齡蘇路十股 沈厚圻蘇路九十股 丁鴻飛蘇路一百股 葉寶琛蘇路九十股 王集生浙路二百股 何佐清浙路二百股 曾遹浙路三百股 孟平浙路二百股 張謙浙路 十股 曾善福浙路 股 周治文浙路二十股

▲震澤鎮商會致蘇路函

敝處震澤鎮前經時中學堂報告已認有五百六十餘股現商會第一次開會湯君聘棠說演衆商感泣踴躍認股亦認有五百四十股先行報告俟第二次開會再事續招

▲常州女界保路會致蘇路函

(上略)常州女界共集得一千六百餘股除爭存所認二百零二股歸該校自交公司外現已交下八百股共得八百零七元內繳保強兩元叁交洋九元外餘均照增訂新章程第四節分期交付共收下英洋五百二十三元龍銀二百八十四元如數交永康寄上

○西報譯要

▲誌福公司礦約之交涉

倫敦支那報云得駐華訪員消息謂山西官員及外務部現與福公司代表磋議山西平定州等三處之礦權問題因千八百九十八年中國曾將此礦權由羅什與歸與福公司也至山西代表亦謂頗願和平了結以免興起衝突即該約詞旨中英文頗多外誤然亦不必歸咎於訂約之人云云又聞山西人民專恃採煤以資生計故均竭力抵拒不願失此利權但以余觀之中國既乏資本又無經歷之故尚不能與福公司相競爭就令用機器開採然無外人爲之管理亦終無效現該省人民但要求英人惟其用舊法採煤方肯不相干涉故若福公司能阻止他國謀奪山西河南礦權則山西人民與中政府均不足慮因中國並無財政可以興辦此礦也近日駐京英使朱邇典又因山西人民已設立礦務公司故曾向中政府詰責然亦尚無結果而該省人民現方在招集股份欲用中國資本以興礦務云

▲政府擬議結路款問題之方法

字林報得北京信云得外務部最近消息謂蘇杭甬鐵路借款問題因亟欲議結故中政府曾向英使商議欲移此借款以作別用不必借與該鐵路又聞據浙撫報告浙省排滿黨現欲乘機起亂以反對政府云

▲盛宮保將任要職之消息

太晤士報云得北京消息謂盛宮保可於蘇杭甬路款問題了結後充任要職係由慶邸保薦並謂其才堪大用云云

……蘇州……公司股分……總理惲祖祁謹啓

人壽餘製 姣艷鏡面散

余因吐血吃鴉片至今二十一年身瘦弓背面暗如灰自知現世骷髏不復人形也月在清和坊花寓過
張宮民故友頓減烟容面如桃花據云用面散之功余去購一元購來五瓶雙料五角用之旬餘以果見實
效內人鵠子班塔之三旬至今退盡無形矣人壽之面散出現音天下之暗晦油面粉刺烟容以及醜者
陋面孔無愛也余每日二三點鐘在廣維信號盤如來主人
訓予言不信請來一見方知不虛吳芝卿同妻拜謝

人壽周昌記 盈湯弄橋南 醫藥室開設 新衙客棧石間壁庫門

凡購此藥必須認明崔氏瓣香廬藥室 假冒甚多務須格外留意切切

參茸海狗腎汁珠朮 壯陽廣嗣金丹

另送奇藥 包治陽痿 神妙莫測 比衆不同

及精竅不固見色流精未交先洩交不堅久甚至腰膝酸疼耳目昏眩神思恍惚百體委頓等症服之包可陽偉善戰
以諸恙悉平久服能冬不畏冷夏不畏熱黲髮轉黑視暗若明雖夜御數女愈戰愈堅且能保險身體轉弱為強
固大言欺人審必災殃立至如諸君服無功效情願倍價償還惟此藥志在利濟無後之人
不沾利益僅收藥本故下克廣登報章倘祈諒之 每兩實洋兩元每料工本洋二十八元

先賢云工欲善其事必先利其器製藥亦然海上雖彈丸之地
本廬自開設以來未敢出售此藥者因無超羣之神驗
此出神入化之奇方第藥本昂貴且製煉不易故進出而至今春始克告成也
竭之人一一試驗無不回天再造

上海 弄盈湯 新橋 家南根德里內義商崔氏 瓣香廬藥室

京都天寶齋 毒門聖藥

京都大寶齋藥房○天下馳名○靈驗第一○秘製異人傳授珠黃八寶化毒丹○鋪分上海二馬路西鼎新二道庫門內便是

此丸乃本齋一得異人傳授良方重用真正犀黃珠粉血珀極品上藥泡製久煉成丹專治男女梅毒橫痃下疳
便皮破爛一切瘡門無論初起染久即可限日全愈如醫治不能愈或紅斑重點或醫藥性人口將毒攻入
子宮其毒未淨毒氣內攻渾身發四肢痛酸患者服藥不惜值價日全愈
女下疳蓋陽物潰爛或陽痛或筋爛去半節者
此散立見拔毒去爛生肌止痛保復原形仍可生育種子此乃第一元仙丹也

購最優日記勿誤

敝公司上年印行當用袖珍兩種日記紙質純白裝釘美麗印刷鮮明四方來購者皆謂敝公司之兩
種日記優於別種通行之本頗多轉瞬陽回敝公司更加講求除參照從來中國所行者及海外之類
書採長補短之外外容內質共行改良毫無遺憾誠爲精良無比學界軍界商界及處身於日新文明
界之諸公請速購取請速購取

光緒卅四年當用日記

全一册大判上等堅牢金子裝釘縱約九英寸橫六英寸紙數五百餘頁定價五角

卷初恭寫 憲上諭 次之插畫精緻照相銅版所印當今聖上御容。皇城宮殿、宮殿玉座 奉天宗廟。北京孔夫子廟 漢口關帝廟 北京城街 天津街上。漢口街上。上海湖心亭 等數畫印刷極鮮明其次添以戊申月令及禮拜日清單 便于知本年之大略

◎記入欄每特設一頁 錄其月之○歲時記○節物時令○食品月令及○授時 日月欄 則○錄華歷外并記陽歷俾覽者一見知陰陽歷日而另設○七曜○干支及天氣○寒暑○會客○通信○起睡等欄臨時應事可以注明○欄頭列古人金言及佳句以取趣致其餘所附之項自播種移種以至採藥之類一概網羅毫無遺憾

◎補遺欄中不能盡收則宜移寫於焉 會計錄 貸借錄 各月款項支出便覽 三項者可以明白出入銀錢事宜 住址錄 記寫親戚朋友下落各均有十數頁且添以國民當知之 各樣統計 世界各國主權者生年月即位年月○世界各國勳章○地球面積○世界高山大河○世界人口○世界大都城○世界列國形勢○世界列國富力比較表○世界各國陸海軍比較表○世界物產出產○各國鐵路及電綫○中國各地經緯度○中國分省人口面積○中國進出口貨○中國大都城○東亞各口位置人口○中國海關○中國鐵路○中國各省十產○中國各地風俗○古來人口○各省城距北京里數○各省府廳州縣諸規 中國各中國郵件章程及價目○中國電報章程○大東大北公司電報章程 中國各路鐵路及輪船票銀表 行旅者必需 各國度量衡 等大約一百頁用爲大方諸公座右之珍

光緒卅四年袖珍日記

全一册小判上等堅牢金子裝釘縱約五英寸寬約三英寸半紙數四百頁定價一角八分 ◎開卷先見立憲上諭 其次所插照相版繪畫數張 聖上皇帝 上海。漢口。奉天。南京。北京。名勝古跡 等均係精緻玲瓏次之 季節大節、國朝紀元月令禮拜清單等

◎記入欄每一欄錄其月之歲時記○日月欄 則設華歷○陽歷、七曜○干支及天氣○寒暑等欄節用月令○食品月令 屆月之終則插入古今聖哲所說之 箴言 以備自省 且另附 補遺、通信錄。住址錄。會客及約欵錄。貸借錄。各月進欵表、各月出欵表◎等各存餘地以便臨時應事詳細註明又附以國民須知之 緊要統計及諸規章程類 大約九十頁可以知本冊之有益也 蓋當用日記則案頭應用而袖珍日記則身邊要具矣

上海英大馬路四十四號 東亞公司書藥局

法政述義預約最後廣告

已出書二次計十二種第三次之書亦將出版故不日即將預約券截止加價發售

凡有志購是書者早速是幸

注意 購預約例 書價五元五角 郵費由日至申內地由申再寄內地各處按地酌加

日本東京麴町區二丁目四十九番地 政法學社 告白

總發行所 上海四馬路惠福里 羣益書社

上海虹口中西書院廣告

☯資格 身體健壯國文粗通英文有半年程度 納費 住院一學期七十元膳宿書籍電燈剃浴洗衣在內走讀三十五元另貼午膳十元半操衣八元運動費一元 預繳下學期操衣費九元以便統做提前 報名 起初十止二月初一 考期 由十二月十八十九報名時存鈔洋五元考取而不至者不退還取者費扣除 開學 正月二十日前三日繳費詳章來院取閱

奏辦湖北川漢鐵路招股第一次不中彩票換股收至十一月底截止[illegible]限自錄 上海分局廣告

溫州初級師範學校招生廣告

(一)報名定十二月初五日截止(一)考期定十二月初九日爲始(一)人數之多寡排日傳考(一)額本籍一八十名客籍二十名(一)學齡定十八歲以上三十歲以下(一)期限定三年畢業(一)學費每年收墨銀拾元客籍加拾元(一)報名時須具本身照片一張以便到考(一)試驗科目論文二篇(一)歷史(一)地理 如有習數學者報名時填明分別試驗

當場見功 頭風痛 永遠不發

本主人得陝省三代醫士用格致化學考出普救偏正頭痛藥靈如仙丹秘授秘製治好無數如新起之症只需一瓶洋五角每料五元無論痛如刀劈重似山岳妙在當場不痛最重之症服藥陸角若十年永遠不發
廿年老病另加除根藥 上海盈湯弄橋南見周昌記樓南首北無錫石庫門內人壽醫藥室主人餘年氏啓
如不見效還洋受罰

Milkmaid

BRAND

Milk

Guaranteed Full Cream.

Largest Sale in the World.

TRADE MARK.

企公牛乳人下驗名

[illegible]

丹桂茶園

十一月廿七夜七煩名角傘手好戲

馮志奎 小保珊 毛件珙 夏月華 夏月潤 李祥麟 小子和 夏月珊 七盞燈 小連生 孫菊仙 劉培山 小保成

莊王搧鼓 大伐東吳 李蜜投唐 張 代 順子部金 來 毀 小成陰陽 保河界 小鳳汴梁 雙殺宮 硃砂紅痣 全天竺山 本

天仙茶園

廿七日戲小金台班名角雅演 廿七夜特煩名角傘手好戲

趙洪小 呂月來 畢富成 夏榮坡 金牡丹 萬盞燈 金牡丹 趙春奎 小孟七 九月仙 萬盞燈 小孟七 小榮祥

五路分兵 張月蓮花 子樓過湖 富背絨關 何貴堂花 金壽許樓 硃砂紅夢 當波 痣 小曲十八 飛珠 扯 金壽烈要 春發女人頭

春仙茶園

廿七夜雅演文武合串傘手好戲

劉子仙 金蝴蝶 周鳳文 高慶珍 張子云 天祥元 李會旦 應慶棠 周寶蓮 徐鳳文 李鎮奎 李順來 李勝利

母女會 白門樓 奪取花 金陵打 九 出 演一手 雙枝件 珠衣 大伐桃 子都鳳 代金殿

群仙茶園

廿七夜大減價正廳每位洋五角

小連英 小菊官 紅雅花 王少琴 郭 娥 金春處 小勝穩 賽鳳奎 郭蘭仙 小菊芬 小四儂 花月寶 賽 樵

文昭關 下河東 演拾玉鐲 演王山 雅閣府 姜維鐵 大戰龍山 合四郎 演探母 翠屏山 搖錢樹

全昌金鋼鑽戒指

本號向外洋運到金鋼鑽戒指帽正耳環面等均備其價目三四千元至數十二不等劉一元老少無欺君臨三賜顧請馬路跑馬廳禮拜口諸西隔壁安康里駕堂德律風一千內百零四號七

保單作廢

余爲己所損前延存至以作廢明成刻街有東何保後文祥華興彝不居該外告記之貴交交是保白公瀾應心還君補今待單將司保記余明檢出報華單還不知余其自己業爲保索取向一

寫情小說 淚珠緣全集

全書六十回寫情以外大其樓紅見四匹冊四兩收尤廠社每莊杭出版利

中國文明紙烟公司廣告

本公司接生意人日前倘已初日外他等事與公欠前本公司事涉取但銀收貨公司有字○條此佈在北四發路仁智里川興公所聯內

生宰梅花鹿

本店花月宰貴掛本臘口至色全 大店每客號店味鹿送罐 今念勸光屆諸筋禮頭 出念價期運自自白食 運到售八洋務美製帽物 北訂壹元新奉東外酒蛋一 口於天元預不各正國糕應 本開早悞式北多各俱 杏花樓啓

新屋招租

啟者新造愛文義路三層樓房底兩廂共有東首朝南造全屋均租出店鋪水漏亭子間 另有自來水 相如有意租者請至北首昌達經坊房帳議

延聘繙譯

請法繙譯就於二十日本斯一延 位願 於月下午三點鐘至自鳴鐘房巡捕房考驗

招充華捕

法捕房現欲招充華捕年十六至二十歲者身長五尺一寸以上願 於月初一二點鐘時至總巡捕房聽候驗身須尺 有保單文字法國語七銀公司辦倘有誤勤慎斥革

義益赤金錶練社廣告

第一會 十一月廿四日開彩十七 第一會 標 第二會標 十一 第二會 得 標 二十 第三會 街一號 第四會 列馬 第五會 十號
[illegible]

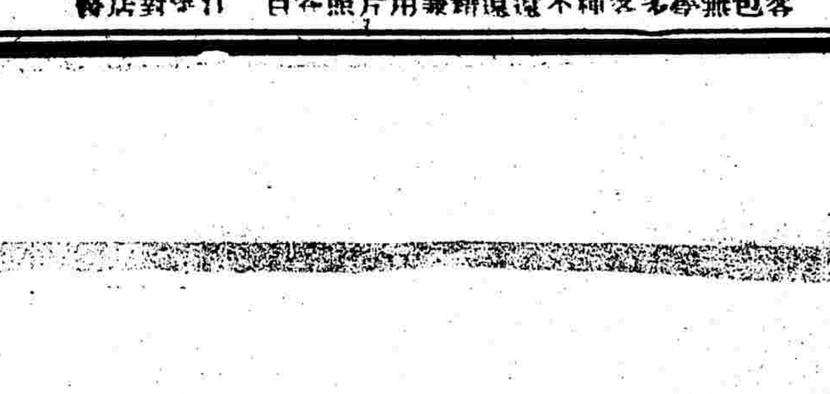

高德洋行

余所眼光配驗生時研之於眼鏡近視光之…

[illegible]

上海郵政總局截止收信時限

寄往何處	交由	本日	截止收信時限
崇明 僑鎮	小船	單日	上午八點
南翔 無錫 沙巴城 蘇州 崑山 太倉 黃渡	火車	本日	上午七點半
嘉定 劉河 浮橋 安定 羅店	又	又	上午七點
朱家角 白鶴港	小輪	又	又 上午九點半
青浦 重固			
奉賢 新場	民船	又	上午九點
江灣 寶山	火車	又	上午九點
閔行 南橋			
南潯 湖州	小輪	又	上午十一點
泗涇 七寶	民船	又	又
大場	專差	又	又
平湖	小輪	又	下午一點
川沙 南匯 大團	民船	又	二點半
海門 廟鎮	小輪	又	五點
周浦	專差	又	上午十二點
寧波	輪船	又	下午三點半
朱涇 楓涇 松江 亭林 張堰 莊家行	小輪	又	上午八點二刻
塘棲 杭州 嘉興 石門 石灣 塘棲 莫干山	小輪	又	又

以上逢禮拜日上午十一點上午二點半 掛號信件應於所限時刻前一點鐘送交

郵政局 長江各埠 晚九點鐘

寄何處	輪船名	某日	截止時刻
汕頭 廈門	海口	廿七日	晚九點
香港 廣東	臨安	又	又
威海衛	登京	又	又
烟台 塘沽 天津 北京	又	又	又

有更改之單

外國輪船出口日期

- 三十日往 阿蘭西 法公司
- 三十日往 白海脫 司
- 三日往 歐洲 日本 郵船
- 老 狹 香港 英公司
- 初一日往 司卡特 李亭 法國 禮和 公司
- 初四日往 淡而海 倫敦 英 司

- ▲十一月廿六禮拜一進口
- 由長江 長安 鴻安
- 由台灣 順天 太古
- 由長江 金陵 太古
- 由香港 美富 招商
- 由福州 新濟 招商
- 由長江 江孚 招商
- 由汕頭 和生 怡和
- 由廈門 海口 太古
- 由汕頭 廣生 怡和
- 由長江 美順 美最
- 禮拜二由上海 老狹 郵船
- 由門司 米尼 所來 大北公司
- 來上海 由長 弘濟丸 郵船

- ▲十一月廿七禮拜二出口
- 長安 晚往長江 鴻安
- 提督 晚往膠州烟台秦皇島 美最
- 隆和 晚往長江 怡和
- 晚往橫濱新加坡 怡和
- 福生 神戶吉利 秦皇島
- 和生 往膠州烟台秦皇島 怡和
- 江天 往寧波 招商
- 立大 往甯波 立興
- 大吉 往長江 日清
- 臨安 晚往威海 烟台 太古
- 米尼 泰晚往香港 廣東 大北
- ▲十一月廿八禮拜三出口
- 鎮安 晚往長崎神戶橫濱 太古
- 可貴 晚往山舟 錦章
- 金陵 晚往穿山海門 太古
- 承平 晚往長江 開平
- 江孚 晚往秦皇島天津 招商
- 北京 晚往長江 太古
- 弘濟丸 晚往日本 郵船
- ▲十一月廿九禮拜四出口
- 岳陽丸 晚往長江 日清
- 廣濟 晚往溫州 招商
- ▲十二月初一禮拜六出口
- 大貞丸 晚往長江 日清

地方新聞

政家

○度支部派員調査膏捐紀實(杭州) 度支部派主事饒君之麟吳君晉夔來浙實係專爲調査膏捐事宜當由饒吳二君謁見馮撫如浙省向銷洋藥四千担之譜自本月二十八日(即西歷元旦)爲始即減去十成之一爲三十六担以次遞減十年減完其他土膏減種亦以次遞減如例各等情均須切實調査明白因馮撫新行到任其詳細案宗尙須遲日核復故饒吳二君即日辭行赴閩廣各省亦係調査膏捐事宜大約明年春夏之際再行來浙覆査

○政務處訂定東三省行鹽輸穀章程(東三省) 會議政務處王大臣提議以東三省行鹽票地認充不一更替靡常豪強者得以鑽營謀奪積弊甚深現經各大臣訂定奏准行鹽章程分爲三等上等每票輸穀二石中等每票輸穀一石五斗下等每票輸鹽一石所輸之穀歸於社倉飭地方官經理其票商遇有事故退辦仍令新商給還原輸穀價以昭劃一云云

○電飭川督速興水利(四川) 政府日前籌議川省事宜略謂該省水利不修以致頻年迭見災旱現當振興農政應即電飭川督預籌開塘築堰之策務使儲蓄宣洩得宜不憂乎潦旱農業得以發達並令速將辦法釐定送部詳核以便明春舉辦

○清河縣力爭裁判權(淸江) 淸邑商人王壽卿控告靳癸岑欠銀不還一案商務分會以先經該分會調査確實移請免提原告並請嗣後如遇此等事件經商會調査確實即永著爲例頃聞淸河陳令以州縣衙門審理民間詞訟例須傳齊原被干證集訊察斷即遇上堂發審案件亦必原被呈傳秉公訊辦從不以案由上發稍涉偏私不實惟是歐西諸國所設各等裁判近世號爲文明迄未聞有單行之審判况査奏定商會章程本無商會移追欠欵地方官不准再傳原告之條如謂胥役從中需索該分會不難査明實據移縣究辦以自盡其保商之義務惟該分會既以恤商爲言知縣未便與之抗議應否准如來移嗣後遇有該分會移追欠欵案件縣中悉惟該分會之言是聽抑或仍須照例傳同原告秉公訊追之處昨已詳請各當道核示遵行矣

○査看監獄稟覆情形(蘇州) 蘇臬札委通判李博齋別駕前赴震澤察看改造監獄等情於日內返蘇即將情形稟覆以該獄自九月初八日開工至本月初十日工竣其房屋高大窗戶四通外用鐵直楞可換空氣地鋪厚板離地甚高可免潮濕尙可合用云

○電商査勘荆河(湖北) 郵傳部日前電致鄂督趙次帥略謂湖北荆河流域交通秦豫直達樊城商務甚盛惟聞該處水道淤塞諸多窒礙應即派員詳勘明確可否展拓修濬逐細聲復以便設法疏濬擴充航路而振商業云云

○汴省擴張郵政(河南) 河南郵政局自設立以來屢經整頓近數年中已將各府廳州縣及著名村鎭設立周徧現復以次及於較小之村鎭計永城之薛湖集上蔡之五溝營遂平之玉山鎭南陽之博望驛信陽之吳家店柳林集一律添設支店又於舊有滙兌局外於河南府歸德府遂平縣駐馬店添設四處又舊章滙票一元無論本省外省一律收費四分現擬自十一月初一日起本省除收滙費二分外祇收補水一分共三分以便周轉云

○課吏館定期開辦(南通州) 通州關炯之直刺現在試院設一課吏館令分通之各雜職委員分班肄業已聘定王汝宏君爲教員定於下月初一日先行開辦

○提台閱邊(淸江) 提台王聘帥到任後即擬前往徐海各處巡閱嗣因淮道楊廉訪始而赴寗辦理賑務報銷繼又赴東勘河淸江無人坐鎭未能起節現在楊廉訪已由台莊返浦故聘帥遂於月之二十二日由浦起程巡閱徐屬

○飭繪南河全圖(淸江) 揚轅前奉部文飭繪南河全圖當經札委張丞崇年履勘繪畫嗣因張丞厘務羈身不克前往改委王倅萬選勘繪呈送頃聞王倅昨已具稟提轅請發經費一千兩呈請添委隨辦委員以資臂助

軍事家

○廕侍郞閱兵事竣定期北上(山東) 廕侍郞於十七日移駐五鎭後先派隨員赴各標査閱一切當日下午親閱各營步隊操法並驗輜重車輛十八日上午閱看馬隊操法下午閱看砲隊並工程營操法十九日點驗各標軍裝査閱一切均極認眞並聞侍郞此行確另有密査事件云

▲又函云廕侍郞點驗五鎭已畢定二十四日仍坐火車由青島北上魯省撫院司道等於二十二日設筵公餞

○川督電調將弁(湖北) 川省添練新軍亟需將弁教練刻特電調前統伊犁陸軍之朱都司其昌選帶得力將弁十餘名於前日隨帶赴川以便分派各軍隊俾資教練云

○稟修兵輪(湖北) 楚材兵輪刻下船身滲漏由該輪方管帶稟請善後局撥欵估修連日將船存砲彈子藥一併運往軍裝局暫儲以便修理

○赴贛兵隊歸甯(南京) 江西南康縣民教相仇之事匪黨乘勢爲亂曾調南京新兵三營赴贛以資防堵現匪亂已熄教案由俞恪士觀察議結三十三標三營日前歸甯其三十五標兩營亦於月內可以歸來

○江北軍事彙紀(淸江) 提台王聘帥以江北標防各營隊實存兵勇數目及各兵勇姓名年貫從前但據防隊造送然亦參差不齊其餘從未造報現値整頓軍政故特頒發格式通飭各營隊勒限一月造呈以備考覈聘帥又以各營隊每棚向有長夫二名專充雜役殊於軍政無裨且人數衆多糜餉亦鉅故擬一律裁汰俾資撙節

學家

○農林學堂之大風潮(山東) 山東農林學堂於十一月二十一日大起風潮聞因與收支委員爲領操衣事衝突監督聽收支之言稟告提學使學使到堂演說痛斥諸生隨由監督掛牌斥退三人以致全堂鼎沸柬監督理論並將堂中門窗板壁器具全行打毀監督恐釀大事立將斥退之生掛牌開復各生氣仍未平又復稟見撫院不知如何始了也

○考選法律生揭曉(蘇州) 蘇垣毛實君學使於十六日考試咨送京師法律學堂一節茲悉與考者二十六人試卷已由學使評定去留計取十五人全案列下

曹岳祐 汪昌裕 蔣福錕 董承忠 郭興儀 王炳麟 陸煒會 馬遵軌 顧鴻臯 瞿鴻疇 金鵬 李耀曾 呂文宗 汪銘才 屈承思

定於二十七日覆試云

○遺產捐設幼稚園(南通州) 顧海沙女學生顧淑基以其父分給遺產爲嗣兄顧鑑堂吞沒且屢受凌虐日前特具稟州牧請將非嗣兄應得之遺產全行追出除留田一百五十畝爲養活之資外其餘現洋四千五百元以及服玩田租等均願助歸女校爲建築幼稚園之用

○鄂督電査學堂停課(湖北) 在首縣學堂與管賓興紳士爭執欵項以致停課事爲鄂督趙次帥所聞特電飭荆州府派員迅速査明理結稟覆

實業家

○聲覆新法路線亟宜修築(東三省) 東督徐菊帥前請修築新法鐵路一節郵傳部曾電令査明該路線有無窒礙再行核辦現據覆稱調査該路情形實與南滿洲鐵路毫無損礙應請迅籌辦法決意修築以利交通云云

○魯撫飭屬保護勘路洋員(山東) 魯撫接郵政部電云本部前擬派李大受沙克二員勘視順濟路綫曾於蓮帥任內電請飭屬保護茲擬令該員改勘正定石家莊至德州路綫爲交通止太京漢津鎭之計業經奏明不日起程祈迅飭沿途各屬照料等因魯撫刻已札飭農工商局轉行各州縣遵照矣

○滑縣設獎振興農林(河南) 滑縣地土磽薄五穀歉收刻該縣呂紱震大令以欲振該縣實業非振興林業不可因特劃分全境爲二十三區於城內設農林總會於各區分設會董一急籌種樹株并擬定簡明章程四則凡一戶能特種多樹者有獎以示激勸

○磁業公司定期開股東會議(長沙) 醴陵磁業公司近日印刷公啓通知各處稱本公司自丙午開辦議招股本十萬元現將收足而所出貨品日有進步爲商民所歡迎茲擬於三十四年正月換給股票息摺二月初一日遵照部章准於長沙省城特開股東會議凡一切用人任事及經費均由股東決議辦法特先奉告各股東務望屆時到會其有遠方無暇或函托代表亦聽其便謹此廣告

○興辦蠶桑試驗場(鎭江) 鎭郡徐君滋圃向肄業於杭州蠶學館近畢業歸里特糾集股本組織一蠶桑公司命名普利已呈請府縣立案並請撥徒邑境內幸豐越河等處荒地數百畝於明春先辦試驗場一區俟有成效再圖擴充云

○舉定農會總理(南通州) 通州農會於二十四日開董事會選舉總理張修撰謇陳大令啓謙得票爲最多數張修撰遂舉爲總理陳大令爲協理並另舉孫子鈇君爲起草員不日即具文報部云

雜紀

○浙省匪焰日熾(浙江) 浙省嘉善地方梟匪肆行無忌劫船擄人日有數起至市面往往白晝搶刼又金華蘭谿浦江三縣匪勢猖獗與嵊匪通聯一氣撫轅急電頻至已奉馮撫電飭寗波呂提台暨加湖口各鎭台雷統領猛力勦捕

○飭隊保護莒州教堂(山東) 魯撫得莒州警報知該州地方有多數匪徒盤踞深恐乘此嘯聚已飛飭親軍營馬隊前往一面保護教堂一面相機勦撫矣

○官地不准私賣與教民執業(鎭江) 鎭江西門外荷花塘船塢左近一帶官地向由官採租藉充挑浚經費乃近聞該處某租戶竟敢將房地一所私賣與教民執業經管理船塢委員陶大令其鎔査悉特稟明關道將原價發還教民收回房地免致將來糾葛并請曉示該處居民不得以公地私相授受云

○教會擬設醫院(南通州) 英人立藤君係基督會中人現在南門外租有地皮一片擬即創設醫院聞已由該會呈請地方官批示立案

○偵探隊管帶詐贓定罪(鎭江) 南洋偵探隊管帶凌漢譽敲詐民人得贓一案現經常鎭道會同丹徒縣研訊凌雖始終不肯承認而衆供確鑿未便任令狡展俾脫特稟詳督憲請予監禁十年以昭炯戒業經端午帥批准咨部定案矣

○批斥誣衊官長述聞(浙江) 雲和縣生員諸葛鴻稟控該縣朱令各欵經處府蕭守稟復力爲朱令辯誣奉馮撫批謂據稟及另單均悉該縣朱令既操守甚潔治事精勤不愧循良之選諸葛鴻等種種誣衊官長實屬逞刀可惡此郵局遞稟之不宜率准也仰布政司會同按察司核飭遵照繳

○封禁鄉約局之原因(福建) 泉州府李太守以該屬各鄉所設之鄉約局各董輒藉爲人爭辯曲直從中謀利致激衆怒每釀出械鬥情事現已飭差將滋事各局一律標封並行拿辦各該董凡假公濟私可以知所自返矣

○日本女教習受騙(山東) 泰安府留學日本學生張某兄弟春間由日回華聘請日女兩人來東充女學堂音樂教習豈知到東後張某等並未設立女學將兩日女誘作婢妾且相待甚薄兩日女情知中計而以僻處鄉隅又無資斧一時無法可施後託某學堂日教習代爲致函洋務局申訴其事刻已設送東回洋矣

○皖省學務雜誌年內出版(安徽) 沈子培學使所辦學務現編訂成册名曰學務雜誌已由圖書課課員王邁常成憲職司其事現將付刊年內先出第一期札發各州縣閱看藉資勸勵云云

○鄂督飭刊憲法官報(武昌) 趙次帥飭設諮議局一節已紀前報茲又面諭該局坐辦梅光羲觀察於該局內附刊憲法官報每旬一册以研究各國憲法之精義參酌本國之情形而提倡國民知憲法之損益爲宗旨云

第十八會開
五會大票照湖北向章一年作用於十一月廿一日期滿換股兌紅速來
物業過期截止作廢第十八會票仍設六萬張不中原價換取路股兼辦
[illegible]於十二月十五日[illegible]在[illegible]開彩[illegible]

禪臣洋行新到各種機器廣告

國學保存會藏書樓遷移廣告
本會原在美界愛而近路地處偏遠閱者不便茲定于本月二十六日遷往山西馬路與福里口東首辰字二十四號洋房樓上遠近贈書投函請寄是處現年內須整理書籍編訂目錄暫停閱書待至明正再爲開閱此佈

中國通商銀行
本銀行欽奉諭旨設立招集資本五百萬兩現已收足二百五十萬兩總行開設上海並設北京漢口烟台等處分行經辦各處匯票押滙及押款凡有放存銀兩或半年長年存款一切交易無不周妥克己並自備高大洋棧一所貨物均可寄棧並可押用銀兩棧租格外公道特此布告謹白

小說

情網（續）

嗟夫歲月駸駸逝如流水而我與慧黛猗身處百蠻之地軒軒然如登清虛衆妙之天諸君思之凡人情愛所鍾不能以外來之境遇易其纏綿縱他人處此枯寂無歡而一自有玉人爲伴則寒花冷月咸娟娟其可人余因是早拋撇其思鄉之念第不審慧黛猗心緒如何耳

顧慧黛猗亦絕不復提及哈羅利事一似偶經道及即足以傷余感情者而余之不齒前事固無待言即心中亦不許稍存哈羅利三字於焦腑蓋惟天下妒力能使公道淪於烏有我乃藉此窮鄉得以專享美人則其實與刼奪又何以異已而我乃果用霍爾登之策教村人以文明之戰術而彼乃尊我如酋長供養絕優余念一返國則我復有何利益轉況絕望之淵剝我一世界畸零之人但得相對玉容何復有鄉閭觀念耶

某日者當春夏之交余與慧黛猗散步林中草木翳綠一望無涯時時見野花三四作猩紅色胡蝶亂飛於花中因克村之蠻童乃捕蝶縛其羽以爲笑樂慧黛猗極力禁阻之已乃語我曰海哥是栩栩者乃以生此粉翅大爲身累彼蠻童者非有殘刻之心亦愛其美耳余漫應之曰唯已而我細味慧黛猗之言則大有深意蓋兒童憐蝶美乃縛其羽恐其脫手飛去也試思我與此蠻童有何異者幾欲以此情絲牢繫慧黛猗雙飛之翼不能奮飛耳

（未完）

奏摺

政務處奏議覆黑撫程德全條陳摺

奏爲遵旨會議恭摺仰祈聖鑒事八月十一日准軍機處鈔交暫署黑龍江巡撫程德全奏臚陳管見一摺附片三件奉硃批會議政務處議奏片三件併發欽此臣等詳閱原奏分條臚列而歸重於辦理之次第誠至當不易之論唯其中有業經通行者有無庸置議者謹爲我皇太后皇上一一陳之如原奏內稱府縣宜開議會以備國會擴張調查國內習慣以資採用實行憲政以化滿漢界限速設憲政研究所俾資講求各節均爲近時急務然業經先後明奉諭旨於各省設立諮議調查等局並飭下在京各部院在外各督撫迅即將君主立憲國政體督率所屬各員分班切實研究等因在案又原奏謂政府必負責任以合立憲制度一節立憲制度中國尚未厘定應俟憲政館編定法規後方可次第施行又原奏請於各學堂普通學科添課法制一節查京師大學堂預備科及中學堂課程本有法制一門現並奏設治律學堂法政學堂取學生專門肄習蓋必中學稍有根柢而後能深通法律之意也若於甫習普通之時遽令兼習法制非惟日不暇給必且勞而無功又原奏議法行自近以動天下觀聽一節謂日本皇室經費以次其支皆有定額我皇太后皇上慨念時艱宮中用度均己節省每年各處解交內務府之欵皆有定額本無難宣示至京外財政紛如未能畫一誠有如該署撫所陳者現已奉旨開辦統計局將來調查詳確通盤籌畫再行妥訂辦法奏請實行以上各節均請毋庸置議惟所稱分別緩急以免顛倒秩序自係正論此後遇有應興應革之事應由臣等隨時會商酌量緩急分別請旨施行至另片稱創設國會各節多與正摺相同應請無庸置議又另片謂辦理新政嚴禁虛糜一節現在新政迭興事事創辦用欵自必稍多若如該署撫所奏竭比戶之脂膏供同僚之貪蝕各大臣皆受恩深重具有天良亦何敢出此而聖明在上果有似此者亦難逃洞鑒也所有臣等分別議覆各緣由謹合詞恭摺具陳伏乞皇太后皇上聖鑒謹奏光緒三十三年十一月十一日奉旨依議欽此

又奏議覆舉人王繼志條陳片

再都察院代奏甘肅舉人王繼志條陳憲政原呈一件奉旨會議政務處議奏欽此臣等查閱原呈臚舉關於憲政者八條大要在通上下之情杜否塞之漸立言似尚近理臣等詳細酌覈其中有可節取者如禁借外債一節外省借債興利名爲自行籌還屆時無力可還即成國際交涉不可不預防流弊應請飭下各將軍督撫嗣後辦理新政自以就地籌欵爲上策若有萬不得已之要政本省官紳無可設法必須息借外債者應先咨明度支部外務部核實籌畫定立數目再行查照各國借債通例妥定合同只能按時付還本利不得藉詞干預一切用人行政之權以免轇轕而清界限請杜倖進一節現在科舉捐納雖經停止而京外各衙門奏調保舉仍覺漫無限制業經明奉諭旨飭令憲政編查館會同吏部詳訂切實考驗外官章程並命各省督撫遇有應行請旨嘉獎人員查其成蹟摘要奏陳並將各該員詳細事實開單隨摺咨送軍機處考核等因各在案此後舉劾外吏自應格外認眞唯京官爲外吏之階近年新進人員賢否不一亦應切實整頓擬請飭下部院大臣認眞考核一體辦理此皆該舉人所陳之可行者也其餘如杜爭權一節謂憲法所立必使人人有法可守無權可私等語自是正論至行政之官有准兼充議員者有不准兼充議員者西例亦不盡同未可執一而論也請以議院爲講學之地一節各省現設教育會即是此意若所謂鄉學議院則名稱不正無此辦法請即議院以行選舉一節應俟建立議院察看國民程度再定請修議院禮儀一節將來議院成立自必參酌東西成例有一定之規則斷非徒訂儀文便稱完密請立考課以杜寵言一節現經迭奉諭旨修明吏治各疆臣受恩深重自應遵照辦理至謂仿科場射策之法以定甲乙未免仍蹈虛應故事之弊明義務之非民權一節向來立憲國民有應盡之義務始有應享之權利而議政行政權限亦自分明無所謂民侵官權之慮均可無庸置議所有分別議覆緣由謹附片具陳伏乞聖鑒謹奏光緒三十三年十一月十一日奉旨依議欽此

又奏議覆員外郎辜鴻銘條陳摺

奏爲遵旨會議恭摺具陳仰祈聖鑒事十月初七日准軍機處鈔交都察院代遞外務部員外郎辜湯生條陳一件奉旨會議政務處議奏欽此臣等敬閱原奏所陳內政外事各節首言圖治之要在乎謹號令明賞罰責功實而引宋臣歐陽修所言三弊立論至爲剴切夫不謹號令則國信不彰不明賞罰則人心不奮不責功實則庶政不舉朝廷孜孜求治無日不廑念於斯抑臣等以爲謹號令當以謀定後動爲本明賞罰當以大公無我爲本責功實當以知人善任爲本此其根本在於朝廷而臣等預聞政事亦不敢不盡其責任者也又原奏謂內政之事如練兵設專門學堂興製造及各種凡用西法之事必俟朝廷通籌熟議定立規制特降諭旨指省飭辦始准恪遵所定規制舉行辦理等語實爲行政扼要之法竊考東西各國凡舉一事雖經政府提議衆論僉同猶俟通盤籌畫定立章程所有用人用欵一切相因之事機關完備然後公布實行故無令出而生阻礙之端無費細而成敷衍之病中國舉行新政限於經費而各省又不能畫一或以籌欵加捐民生咨怨誠有如該員所云者然非其事之本謀如此也若謂西法概不必行即是省事安民之道似亦未爲善計矣又所云申明成憲擬請特諭軍機大臣會同各部院大臣並酌選久於外任有學識之大小人員隨同辦理將該部現行事例徹底推究實釐定務使簡明易行等語中國司法行政合而爲一故事日增而法日密各部現行事例誠爲繁重然亦幾經釐定而成在熟精部務之堂司官豈樂爲是苛細哉蓋有所不得已也今已裁減書吏責令司官辦事似胥吏之不法爲奸漸可杜絕若欲刪繁就簡則立法制則事有相因法不孤立自非異時憲政實行劃分權限不爲功空言整頓無益也又原奏謂外事之要在乎修邦交講武備而謂兵政以保民爲重以作士敎禮爲先此本周禮詰戎之遺意今之練兵祇爲愼固疆圉之圖豈有好大喜功之念若云因陋就簡僅足備地方之不虞恐如綠營舊習實去名存至謂營伍兵房服色器械凡百設施必求撙節查現在各省徵兵未盡開辦疆臣籌欵艱難自必知力求撙節又原奏謂辦理外事用人用欵皆應嚴定規制一節往時交涉事簡風氣未開所謂熟悉洋務人員心術或不盡可恃近則國際以事勢而殊智能以磨練而出折衝樽俎不難妙選英才且如考察憲政特派大臣以隆使事此後外交一端似不至有用非其人之慮其出使經費業經釐定外省即有交涉亦無動支百萬之事若製造電報鐵路礦務皆專門之學無非量才器使其歸官辦者皆有報銷可稽並非漫無定章所請通籌限制之處應無庸議所有臣等會議覆奏緣由恭摺具陳伏乞皇太后皇上聖鑒謹奏光緒三十三年十一月十一日奉旨依議欽此

又奏議復舉人蕭鶴祥條陳片

再軍機處抄交都察院代遞湖南舉人蕭鶴祥請開國會一摺奉旨會議政務處議奏欽此臣等查閱原呈謂國會之開爲立憲之本持論非不甚善惟兩議院制度必須審時度勢以冀次第推行臣等前於議覆都御史陸寶忠給事中忠廉等摺內已詳言之今資政院既經議設實爲議院之基礎並非貴族之更名並令各省酌開董事會議事會以辦理地方自治應俟議事之董事會辦有成效再行議開國會庶免欲速不達之弊所有該舉人請開國會之處應暫毋庸置議謹附片覆陳伏乞聖鑒謹奏光緒三十三年十一月十一日奉旨依議欽此

雜譯

◎銅官山礦權之交涉

字林報得北京信云駐英使臣李經方電達外務部請咨商英使朱邇典轉令凱約翰前赴倫敦商議銅官山礦權問題又得消息謂此下華人准祇英人開採銅陵山礦地此外各處終須廢約所望將此問題早日和平解決云

◎津鎭路約業經簽押

太晤士報云得北京消息謂在一月前有德國資本家二人與外務部及駐京英使議定津鎭鐵路條約並經簽押現定明年秋季興工建築云

◎新砲艦將次送至漢口

太晤士報云日本川崎船戶承造之中國砲艦一艘載重七百五十噸當駛抵長崎後即於本月二十五號起椗送往漢口爲

◎駐京日使將次調任

文匯報云駐京日使林權助現將調任駐歐公使而以前任天津日總領事伊集（譯音）君繼林使之任

◎誌出使美國大臣行程

字林報得北京信云出使美國大臣伍廷芳偕其公子於十三日由京啓程取道京漢鐵路前赴上海其公子本係美京高等學堂畢業生現下擬再入美國學校肄習法律學與教育學伍出京時歡送者頗衆時中國及美日各官員均至江干送別伍使至上海後須駐節一閱月定明年西二月抄行抵紐約云

來函

敬告吾皖之父老及兄弟姊妹書

浙江一省分也吾皖一省分也浙江有人民也吾皖亦有人民也何爲一在天之涯一在地之角自蘇杭甬鐵路之借欵問題起而浙江人士奔走號呼電乞請命者無晝夜無分刻無已時也何也蓋因鐵路之亡身家性命財產即隨之而亡而於是結團體而於是開拒欵會而於是籌集股分數日之間竟達於四千餘萬者嗚呼何其盛也何其壯也浦信鐵路銅官山之礦亦吾皖之身家性命財產也英既不得於蘇杭甬必逞其奸毒之手段而施於吾皖吾皖若不籌集股而爲自辦之計則浙江不亡吾皖反先亡之也浙江人能盡國民之義務吾皖人不能盡國民之義務也嗚呼今日之言爲皖父老兄弟姊妹盡一忠告而已吾皖父老兄弟姊妹當縮衣節食以集股勉爲浙江人可也則吾皖幸甚中國幸甚

報告

大淸上海郵政總局無法投遞之郵件

漢口封來（快信）上海買阿二收

秘方得 婦科一索必妊丹

婦人艱于生育 服之受胎極速 如若不信 有法可試 將素不生蛋之雞 飼以此丹 半月後 蛋自生矣

信服此丹 成孕不難

瘀癥淋漓刺痛此皆衝任有損焉能制約飲血元氣愈虛則經愈不調由此積恙一索必妊丹能調和衝任之血平定肝鬱之氣去瘀生新開胃解鬱煖宮止帶聚精心服丹一料孵後交媾男施女受可許一舉得雄縱使年近大衍抬年未產只須送服疾病且能保永無滯胎暗產之虞誠婦科不世奇方也○每料一斤洋八元每盒洋二元○售處在上海三馬路玉成戲館後○鍊雲大藥房發兌

婦人本無不能生育之理其不能生育者病也其病屬經水不調居多方書以爲熱以虧爲寒然亦不盡然也蓋婦人經水易虧而難盈也古人多以辛香燥熱之劑以煖子宮不知辛熱偏助陽氣香燥反耗精血況婦人性情多鬱多氣多則火旺甚則鬱以血滯或行遲反常子宮寒冷或經期腹痛赤白帶下或氣血兩虧面黃體瘦甚至崩漏疊見白病叢生生育之道是以難矣本藥局誠心濟世覓得至靈至妥之方名曰婦科旺血固本調經培元壯體凡婦女一切疾病服之無不應手奏神素未生養之婦旬日必能宗得男曾經試過萬人皆得廣種麟兒苟能此丹信服非但治一切

患遺精者療病有方

金剛百煉丸治遺精有中流抵柱之力與爾我之症相同盍不試之爰託上海南市牲記號代向該藥房辦九六盒計洋五元相與分服果然未及匝月其病頓瘥面轉紅潤精神煥發至今已屆半載弄惟不見復發且精關堅固與昔大相懸殊銘感之下特登報申謝并誌神效而告同病

予與內弟俞珮珊君僉患遺精之症予迺入夢而遺俞君則無夢而遺初患之時心甚駭異頻求丹藥久之亦覦爲尋常之症聽之而已不意漸覺身體憔悴面黃體瘦四肢疲倦腰背痠疼臥時驚悸異常詢之俞君覓同一轍乃相顧無策去歲秋間俞君攜中外報章面示謂上海三馬路鼎豐里鍊雲藥房所製

松江西門袁千畏 俞珮珊 同啟

養肺玉液膏 止咳消痰 救者仙丹

此膏專治男婦老幼諸般咳嗽服之効如影響奇任愈後不發無論虛寒痰火咳嗽臨臥之咳嗽晨起咳嗽夜半咳嗽以及燥咳無痰行路氣急痰中帶血久咳失音鹹痰白痰產後虛咳等症嘗盛蠶之時痰喘氣促言不得出食不得進速將此膏沖服頃刻安康功效之速似水熄火其藥補肺不膩降火不寒滋陰生金補虛療損無論男女已患年久諸醫束手若將此膏服後立見痰化咳止哮定喘平極重危險二三十年舊症苟能服膏一料其症永遠絕根誠普天下除痰止咳之聖藥也○每料大洋四元起碼一元此膏問世已久每日接各埠仕商惠函皆云消痰止咳乘似瓊漿玉液○售處在上海三馬路玉成戲館後石庫門內○鍊雲大藥房發售

民立上海中學堂招考

年齡 正科十二歲至十八歲 豫科十一歲至十六歲

程度 國文能作策論英文讀本第三算學習至比例者入正科 國文能作短論英文讀本第一算學習至諸等者入豫科

考期 十二月十六日下午二句鐘

報名 新北門內本學堂

截止 十二月十五日

民立上海女中學堂招生

年齡 十二歲至二十五歲

程度 國文能作策論算學曾習代數者入本科 能作短論數學未完者入豫科

學費 每月二圓膳宿四圓貼半膳一元半 特別科另詳章程

特別科 鉛畫油畫彩畫洋琴英文不限年齡

考期 十二月初一下午初二上午初八下午初九上午

校所 西門外白雲觀南首

民立幼童學校招生

本校于今正遷移西門外斜橋南高昌廟左近又添造校舍擴充學額男女兼收六歲至十歲女六歲至十二歲凡八歲以下未識字者入幼稚園班七歲以上略識字者入初等小學班學費每月一圓宿膳費五元願學者十二月初一日至十六日每晨九時來校試驗

北洋新編 最新最備 約章成案滙覽

按是書爲運平顏均伯觀察奉命編纂曾至外部調查案卷各省大吏紛紛提取發給各屬備查僅有分類檢查目錄閱者極便翻檢現己出書每部售大洋十元

北洋大臣袁宮保之海內公認爲第一外交要政全書初印五千部早經圖表詳門目大備現又續印除官用外餘交本局發售公諸海內士林儈研究外交者必以先覩爲快也每冊

總發行所 北京 上海 有正書局

中井洋行專運各式紙料

本行開設已歷多年曾與日本製造名廠訂有專銷之約凡新聞紙料印書紙各式紙料莊票包棉紗料草板紙弱日本機器連史紙五彩印字連史其他各件紙料均一切由本行寄售貴客惠顧請至江西路二十五號門牌（二馬路轉角）可也

感謝中野醫院

中野醫院院長中野貢先生父子原係日本下關醫院長應滬上同志之請辦設醫院於虹口新崑山路六十號年房以便華人就診先生研精醫學深過各科其履歷名譽非片語所能盡開院已過三載凡以內科外科女科兒科眼科耳鼻咽喉科毒門各病來院就診者無不手到病除有此聖醫實爲地方生民之幸福也予等合家患病仰承先生治愈實深感戴之特爲登報佈告代愈者表謝忱爲病患病者代介紹院內備有女醫生及華語女通譯男女就診者均極便先生午前門診午後出診

顧壽嶽 周曾鑣 周鴻孫 同啟

古今婦科續嗣 最容易降生丹

夫婦人斷無不育之理不育者即有病也然病多起於月經月經不調即非受孕之兆氣血不和必經候失常諸恙所以滋生也續嗣勢所必難也凡經水不調前後不常或腹痛凝積或崩漏血過多或憂悶於七情致墮情志或感及風寒致傷衝任或體虛盜汗不止或血枯面黃肌瘦及白帶淋濁胸腹脹悶五臟虛損子宮寒冷動情卽洩予亦復出等症此皆體虛血虧所致故種子之難一月所由來也此丹係異人所傳能調和婦人衝任之血定平肝鬱之氣去瘀生新開鬱煖宮止帶聚精旺血固本調經濟陰壯體之功凡婦人望子者苟能連服一月中途不斷無不應手而得未生育之婦服後一舉成孕晚年經斷血枯常服且能育子真婦科聖藥種子之仙丹每料洋八元半料四元閨女孀婦服此恐產無父歎骨之子切忌切忌幸弗輕視另有扶陽種子衍慶丸專治男子陽痿精衰服則立見奇功雙料每兩洋二元單料一元寄埠函購託郵政局最妥上海二馬路鼎新里京都天寶

蘇龕老人詩文書畫勸助路股

楊古醞封翁閱名士工詩古文詞尤精書畫官浙五十年所至有政聲年近八旬猶封旋里而熱心救世猶未艾也借欵風潮震動各省封翁於江浙尤切之關係恨不毀家紓難無如力不從心乃於認股之外出其詩文書畫以爲買股諸君勸懲諸君既得封翁之實墨復獲路股之利權何快如之惟以五白號爲率額滿卽止諸君子有以先覩爲快者幸勿交臂失之

潤格附後 詩文類碑記墓誌壽祭雜文洋八十元題跋及壽聯洋三元題詠及代作等詩洋四元絕句減半 四體字額碑記墓誌壽祭文洋五十元扁額元中小減半堂幅大橫幅八言以上對四幅以上屏洋四元楹帖壽輓聯中小橫幅單條紈摺扇冊洋二元 山水類紈摺扇冊洋五元一尺以外不畫磨墨洋加一 號每件洋一角潤筆

李平書 陳蓮舫 狄楚青 姚伯忻 汪仲閣 金劍華 席翰伯 席子佩 黃公續 張伯貫

教育學剖解圖說	壹角
心理學剖解圖說	壹角
祖國女界偉人傳	二角
中國鐵道述略	壹角五分
立憲論與革命論之激戰	五角
中國人種考	四角
大清新法典	三角五分
偵探案彙刻	二角
小說叢話	二角
警黃鐘傳奇	二角

寄售處上海廣智書局

信義儲蓄銀行出售五元十元五十元一百元四種債票訂明週息五釐准于十一月三十日發行

此票通行上海鎮江漢口武昌揚州清江北京天津長沙蘇州南京九江蕪湖沙市宜昌重慶湘潭常德益陽洪江福州廈門香港廣州各處可以滙兌現銀出票無多欲購者請從速訂購可也

鎮江西塢街 上海鐵馬路 漢口招商局河街大董家巷 北京前門外長巷下頭條胡同 本銀行同啟

自治行政例規

是書爲日本東京市町村雜誌社所編著書中主要分三（一）行政判決例（二）行政實例（三）問答自地方制度施行以來集其行政裁判所判決之要旨及指令通牒其他實際之事例其有多年爲各地方事實問題者並與以研究上之解答我國地方自治俱在始基得此二十年事確有經驗之書遇一問題發生難循例解決矣全書評改七百餘頁已經付印不日到申尙有政府及政黨爲柴田鑑戶籍法釋義爲坂垣岡村合著市制論爲安部磯雄解說都市發達論爲彬山重義解說俱在譯中續出

丁未社謹白

新書折價

土耳機獨立史
意大利獨立史
希臘獨立史
歷史哲學
十九世紀末世界之政治
十九世紀大勢變遷通論
揚子江航路記
萬國商業地理志
東亞各港口岸志
那

以上各書每部售價一角

福澤諭吉談叢
希臘三大哲學家學說
族制進化論
政教進化論
近世社會主義
哲學要領
理學鉤元
道德法律進化之理
哲學論綱
嘉藤宏之天則白話
胎內教育
心理教育學
特殊教育學
滿洲旅行記
愛國精神談
泰西事物起原
精神之教育
帝國主義
世界諸國名義考
地球之過去及未來

總發行所上海棋盤街廣智書局

奏辦湖北籤捐彩票頭彩五萬元十二月十六日開彩

本局奉湖廣總督部堂奏明開辦第七十二會額設票六萬張每張售洋六元中彩共九千九百九十八號計六張中彩一張以七成餘額彩派出彩銀之高比各公司爲優准定期十二月十六日在漢口開彩得彩紅票本局在漢口鎮上海分局設在南市久大碼頭吉祥弄○外埠往來信力票力一概不付彼歸自給○再得彩紅票如無本分局騎縫圖章及長方上海分局小印概不兌銀因無票根可查特白

湖南醴陵磁業公司廣告

本公司自丙午開辦議招股分十萬元現將收足而所出貨品日有進步爲商民所歡迎茲擬於二十四年正月換給股票息摺二月初一日遵照部章准於長沙省城特開股東會議凡一切用人任事及經費均由股東決議辦法特先奉告各股東務望屆時到會其有遠方無暇或函託代表亦聽其便謹此廣告

化學製造柔軟新墨

一出門攜帶最便利既無墨盒墨汁翻染之弊又免石硯重大之累但以筆醮水便隨時可以作字以開水沖之立刻融化可作大字至學究言之謂磨墨可以活動手腕此于寫大卷白摺時可或言之然寫大卷白摺者亦已全用墨盒未嘗自磨墨也徒費有用之光陰殆眞所謂人非磨墨墨磨人者矣今之學校中仍尙固守此旨實屬非是一此墨可以經久但大盒者更佳以質體較大能耐風日如日久略硬時將墨取出于掌內挼挼即仍復軟性用後隨將盖盖好則更耐久

價目 特號玻璃盒二寸四分三角半○一號二寸二分二角半○二號二寸二分二角○三號一寸八分一角半○四號白石盒一角○六號白石匣五分

批發價目 購三十元者七折五十元者六五折百元者六折

分銷處 ○蘇州都亭橋東時報分銷處○煙台誠文信○泰興三餘堂○六吉各號○營口誠文信○無錫雨利利○周村承文新○開封茹古山房○揚州申報分館○正陽汝南天降行

總發行所 上海四馬路 北京廠西門 有正書局

王覺斯草書墨蹟

明代艸書以孟津爲最此乃兩卷合印一冊一書杜詩一擬各家筆勢飛舞遒勁精印每冊三角半

發行所有正書局

明代名賢手札墨跡

平等閣所藏明代名人手札一卷一冊其中如文徵明祝枝山吳寬唐寅陳道復吳穀祥王寵董其昌諸人各手札皆極精之品茲合爲一冊定價大洋四角

傅青主先生自書詩稿墨迹

明遺老傅青主先生世傳其仙去雖近不經然書法實飄飄欲仙此冊乃自書詩稿多霜紅龕詩刻中所未見者可稱雙絕每冊大洋四角半

發行所有正書局

蘇州本分館遷移廣告

本分館現已遷移至都亭橋東外埠定報登報等事新函知接洽並經售上海有正書局各種宋拓名家法帖及天然墨價廉克己批發申一律此佈

寄售古緣萃錄

是書實為……手書付之石印裝訂六大冊紙墨精良久為嗜古者所寶……序跋尤足……每部大洋四元
寄售處時報館內有正書局

湖南粵漢鐵路……總行

本……行欽奉……招集資本……百萬兩……凡有……存款一切交易……上海……路……

極品補腦藥出現

為智者道宜其試購之庶可與各種補腦藥品評高下 此乃本藥房翹首跂足相俟者請勿漠然視之也

自西人發明之後夫人而知腦之為用是以補腦之藥幾徧市廛雖然彼之所謂補腦藥者能補與否所不必言試即其人腦之如何結搆人腦有何等成分等功用人因何者受損害以何等實地之補人之腦能使元全無缺則分藥者瞠目結舌相率不知措詞是於人之腦部猶未能明晰遑論其藥之有益而有損於人否耶 本藥房有鑒於此 敦請西醫博士唐乃安先生為唐先生手製十二種良藥之一屢經試驗有益無損功用服法悉載仿單世之男女老少文人武夫之養身培元補腦藥出而……

上海棋盤街中英大藥房總發行所啓

新譯小代數學

是書為日本數學名家宮本久太郎所著說理詳明列式精確為代數之階梯適合中學校初年之用原書出版未二載萬數茲由李君宗鑑譯述章次一依原籍名詞皆取近時所習用者初學代數最易領解洵學者之指南針也◎定價精裝洋一元通裝洋八角

◎算術代數二樣消書數之解法定價洋八角 ◎林鶴一幾何學教科書精裝一元通裝八角 ◎幾何學講義第二編定價七角 ◎中等教育三角法教科書定價七角

發行所上海棋盤街、北京○甯波新學會社同啓

國粹求沽

抱殘守缺齋主人收藏金石書畫為海內巨觀主人居京師積二十年之久嘗百寶萃之經無限名家考訂故諸品皆為希世之珍近因宿債日重故分數出售由小號經理凡大家新早購為幸

一商太卜藏龜計大小一萬二千片價銀一萬二千元此品係商朝大卜所掌之物刀筆所書每卜一爻記之於龜洵中國最古之文字也於己亥年河南湯陰縣出土全數均為抱殘守缺齋主人所得

一三代秦漢印章二千餘方價洋六千元三代古鉥大者每方價五百以至千金此中大鉥十餘方小鉥六七百方漢官印一百餘方私印千數百方至精純稍有可疑者即行剔去印譜分四集計

一漢瓦恒見秦瓦即稀周瓦尤罕此中如道德順序同羽陽臨渭羽陽千年井餘不流等皆周秦之至精者其他為世所不見者約數十品內有藏瓦十餘品共計一百九十餘品無一同範比之雖成宮原稿

一奇品為海內藏瓦推為第一宋拓不見版宋拓北宋拓懷仁聖教序共推海內第一本三千元宋拓九成宮原稿卷

……宋米元章書送李愿歸盤谷序二千元宋拓麓山寺一千元宋拓崇山水兩幅合裝一卷唐顏魯公三表原稿卷一千元

二千元宋代周文矩琉璃堂人物圖卷一千二百元 五代董源巨然山水……

卷 一千二百元宋趙昌花鳥圖卷一千二百元 宋代徐熙水禽圖……

圖卷 千里仙山樓圖卷 七百元 宋郭熙山水卷 八百元 宋夏珪寒山圖卷 小花園第九號趙鶴舫 三馬路汲修齋程賓泉白 八百元宋劉松年宋九老圖 雲出山腰圖卷一千元 八百元宋米友仁臨安山圖卷一千元

信亨洋行總機器公司廣告

本行向在泰西分設上海數十餘年歷辦軍裝輪船及各種機器材料各色洋廣雜貨五金各料並頭等早經久遠馳名今又在泰西自建紙廠所出各色新樣紙料堅潔耐用己廣銷中外而在歐西各埠添放機戶所出亚頭五金洋廣雜貨新樣等件早已到申隨可試看皆宜華人銷用而於機器一項早經各省巨埠儘用特出毋待自譽且請有頭等工程司能代貴客開張裝配試用無不如願本行尚有堅快商輪二十餘隻撥位寬暢均可出租不論期限租價克己以廣招徠所備各色機器開列於後墾荒耕種開礦鑽井抽水自來水電燈得律風汽車汽船各色電料火油煤汽引擎爐子各色新樣軍裝鐵路仿織呢絨毡氈製造皮革紙料打米軋油麵粉磚瓦捲烟鋸木火龍印字切紙各樣車床鑽床上落棧房等機器無一不備各色油漆亦一應俱全凡蒙仕商賜顧者請臨本帳房面議可也 上海五馬路十五號本行謹啓

崔氏大房消痰半夏

善治各症奇驗功效

購者認明崔大房牌號仿單內特加補山公像藥上有圖章方是的眞只此一家如有僞藥欺人雷殛火焚切切慎之

氣大父補山公秘傳消痰半夏專治寒痰濕痰風痰頑痰以及痰火上壅痰飲痰迷痰中痰厥先塞氣喘各種咳嗽哮吼等症萬分危險速購此藥二錢開水送下立見奇功并久年沉痾包可拔根不發本主人存心濟世藥品純用王道珍貴藥料貨眞價實誓不取利不效此之廣來報一章可并舒為飾詞矜誇者比其種種功效曾經服過此藥方信我言之不誣倘服他家之藥不效請登 四角每料六大盒洋十三元二角上海登湯弄黃垒茂酒店對面石庫門 崔大房主人啟

試如無效驗亦可退藥還洋只收藥本小洋盒一元二角大盒洋三元

崔氏第一奇方 哮喘天氣之下急丹

義商崔氏瓣香廬藥室購者認明牌號地址室懸上海縣正堂李嚴禁僞藥告示方是的眞注意注意以免悞購

此丹萬試萬驗天下馳名專治男婦陰虛腎虛氣虛元虛以致哮喘氣急久咳不止濕火頑痰凝結不化咳傷肺液釀成痨症晝夜不歇百治不效目瞪口呆困頓異常速購此丹用開水送服三錢約五分鐘即可平氣順痰化咳止妙在補肺療損永斷痰根若係輕症一瓶即愈數十年老症一料包可斷根永不復發甚至見卒利之徒自誇神妙毫無實際此丹儘可面試不靈甘受重罰普天下獨一無二之靈丹也每瓶洋一元每料六瓶大洋五元 上海盆湯弄新橋南境香店轉灣約十餘家根德里內崔氏瓣香廬藥室啓

丙午社法政講義全部出書

特價九元發售茲因銷售甚速出書無幾有志法政者從速購取可也遲則數滿即復十二元正價決無折扣

總發行所上海四馬路惠福里羣益書社

本講義現已全部出書以前所發預約券業經於八月底截止嗣後購者便利起見另提五百部以

KEPLER SOLUTION

商記解百勒藥水。

此項藥水係專以名家參用極品藥料所製、服他藥無效者試服解百勒藥水無不立見其功、方信本藥房言之不謬也。惟因假造者多、祈貴客認明解百勒商標為荷

英京寶柔士氏威來金氏公司專製

BURROUGHS WELLCOME & CO. LONDON, ENGLAND

以上解百勒藥水、魚肝油、各藥、並稱已托本公司二馬路十二號上海三層樓公司光顧諸君可以請該報價可也

專裝假辮

精做假髮辮、與衆異式、比位不剪、西裝狗欲打小、木滋外揚楊滋理是、臨西境、角髮同異辮、中

上海華英大藥房啟

本藥房專辦各國名醫新發明良藥及醫院需用各種材料件件具備新式器具多種公道價錢來賜顧請……

蓋世奇方耳聾還聰丸

耳聾之症由肝腎經絡病等耳之為論至如便治十得屢奏老除…… 〔small print partly illegible〕

艾羅補腦汁商標

中國總經理在上海中法老藥房

支那二十二行省各藥房均有出售

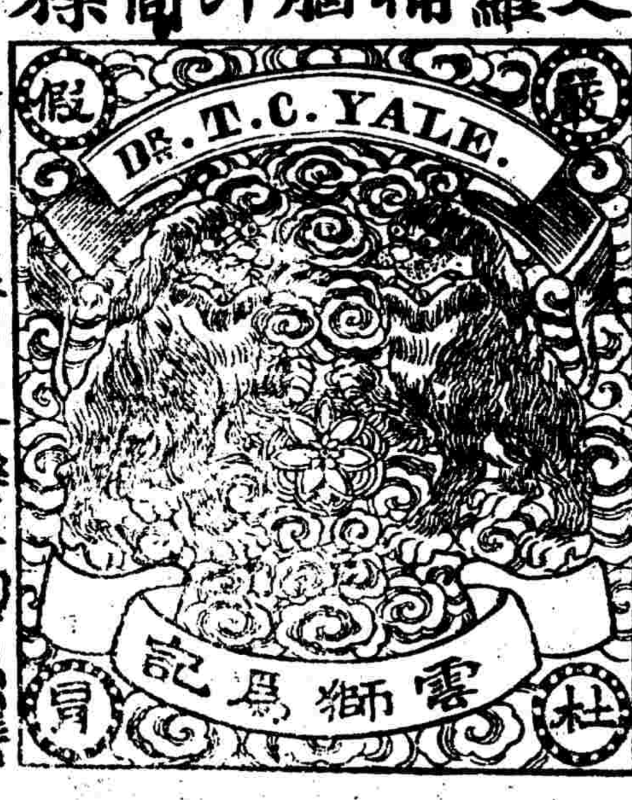

迎歡國萬烟香海品

天然戒烟丸

山西省城剪子巷 陝西省城南院前 南京省城承恩寺西 杭州府城保佑坊 揚州府城轅門橋 常州府城大街山大巷 鎮江府城銀山門 清江府城大街 山東府城谷大前街 溫州府城縣前 台北府城中街 香港永樂街 廣東省城雙門底

廣東太平橋 漢口馬廟頂 河南省城鼓樓大河街 江西省城南關口 蘇州省城元妙觀 福州府城家廠大街口 廈門城外大街 無錫北塘大街 常熟寺前坊 鎮江…… 州…… 下街

各埠中法分舖照例批發 上海中法老藥房廣告

衛生要品

美豐洋行經理雙熊牛乳

本廠所出雙熊牌牛乳色白味厚久不變壞早經馳名……

貨色之眞行銷之廣早經馳名……

雙熊牛乳贈品特別

陳鏡如

遷移四馬路大新街口……課命婚〇選擇……

日本丸橋女醫士

現……

東亞公司書藥局發售靈藥

此丸乃日本醫學博士、瀨川昌者九生發明之良藥、又經帝國大學教授、醫學博士、下山順一郎先生、如方精製、功効之神速藥味之馨香、服法之簡易、攜藏之便、莫不並皆佳妙、世人常備可免不虞之災、善士購施、允稱無量之德、

◉專治効用

病瘴鬱、中暑中寒、水土不服、赤白痢疾、惡心嘔吐、肝胃腹痛、食物不化、頭痛目眩、時疫咳嗽、船暈酒醉、等症奏効如神

◉家居行旅常服、心神爽快、聲音朗朗其香馥郁衛生家交際家一日不可少之靈藥也

上海英大馬路四十四號東亞公司書藥局

安神丸定價 大瓶洋五角 中瓶洋二角 小瓶洋一角

超羣奪倫

徐君禮焯賦性本聰學力又富曾得歐美名師眞傳於牙醫專科確有心得畢凡問世數年中外紳商交口稱羨此其醫之隆固非不學無術者可望其肩背也今設肆在英大馬路致眞照相店樓上至於房舍潔淨器具精良猶其餘事耳用登報端權作揄揚

上海招商局陳輝庭謹啟

中國合衆人壽公司廣告

本公司數位及之壽險欲請保……

艷容妙品

本藥房秘製面油、玉容散、滋潤面……

蘇州大清郵政局告白

啓者……

萬國賽珍會 調來戲法

……

西醫博士唐乃安

診所

博醫學士唐乃安君曾肄業北洋……

要件

留日學生總會上外務部堅拒英人要索西江緝捕權函稿

敬稟者。竊學生等疊接兩廣紳商電告以英人要索兩江緝捕權。兩廣之亡。迫於旦夕。又連日閱中東各報。英人已由香港派遣兵輪。駛入西江。搜檢商船。此事信而可徵。並非悞會。英人無理要挾。蔑我主權。虎狼之心。全球共見。以王大臣公忠體國。當不難預燭其奸。倘因刼盜逋誅。咎先在我。竟以責言之故。曲爲讓步之謀。則禍發一隅。蔓延全國。一國得志。羣起效尤。中國危亡。彈指可待。除已電告力爭外。謹將此中關係利害。爲我列憲披瀝陳之。查西江緝捕。卽日本所謂水上警察。警察爲國家主權。所係世界各國。除朝鮮安南外。從無以警察權。授之外人之事。國際法。規定於公海發見海盜者。各國軍艦。皆有緝捕之權。惟一入他國領海。則卽非其權所及。蓋盜賊雖在人人得而誅之之列。而領土實有神聖不可侵犯之權。刻英人以協約已成。外無顧忌。首先發難。干我主權。跡其無理要求。不過以被盜未獲之故。夫日本警察。號稱嚴密。而盜賊竊發。亦時有所聞。學生等身居其地。知之最詳。受害者僅有請求追緝之權。而警察初不負有盜必獲之責。今使以外人被盜之故。竟予以內國警察之權。則中國近日外人以通商傳教。往來內地者。無省無之。亦無日無之。今日在甲省被盜。而要求甲省之警察權。明日又在乙省被盜。而要求乙省之警察權。勢必凡外人足跡所及之地。卽外國警察權所及之地。外國警察權所及之地。卽我中國主權所不能及之地。國無主權。何以爲國。此則學生等所不忍言而又不敢不言者也。（未完）

本埠新聞

紀事

○七誌浦東民亂事

浦東南滙縣境張江柵地方匪徒聚衆鬧事拆毀鍾子英家房屋一事昨日滬道梁觀察札飭上南兩邑尊查覆鬧事情形外並札委繙譯委員萬翰香司馬浦東總巡官沈警門明府前往會同該兩縣踏看肇事被毀情形並密查首要稟復核辦云

馬家浜河工總壩被匪拔去樁木二根並未碍事已誌昨報茲悉該河壩及開挖河道昨由董事飭令仍舊依次工作並不停工內有數圖之界年內准可竣工云

浦東金家橋匪徒聚衆拆毀各董房屋一事昨日午前縣尊李大令命駕前往該處十九四十三四十八等各圖內察看各姓家被毀房屋當經勸得河工局及各董房屋打毀門窗櫥櫃什物不少屋面均未拆動箱籠衣服亦未被搶將前後查視一周直至晚間始行回署

▲蘇撫致滬道電（爲派勇查防事）　南滙鄉民滋事擾及上境不法已極已面飭營務處撥兵防護惟近日徵調紛繁各防營實已不敷分佈適劉軍門到省已商飭提右參就近派隊彈壓希卽知照一面督飭南縣妥爲開導以迅速解散爲要義仍查拿首犯究辦以遏隱風此次有無梟會等匪從中勾煽並由索會同提標及就地巡防隊密查嚴防毋稍大意仍將此案詳情隨時見示云云

▲江督致滬道電（爲河工滋事）　南滙縣屬張江柵鎮議開馬家濱河未據該縣稟報有案究係如何派夫工作鄉民因何不服所拿之張順甫係何等人何以激成衆怒毆差焚船毀屋之事速由道遴委妥員前往查明稟復一面嚴飭該縣先行妥爲彈壓解散其爲首滋事之人仍密拿訊明稟辦云

▲蘇署撫批上海縣詳（爲浦東籌辦關路事）　據詳已悉該職董潘綜績等籌辦浦東關路係爲清理公地起見應准照辦希蘇松太道就近督飭妥爲辦理具復仍候督部堂批示此復

▲營兵渡浦彈壓亂民　南滙縣張江柵鎮鄉民聚鬨打毀金家橋河工局及各圖董住宅一事滬道梁觀察恐釀梟光蛋攙雜於內釀成大禍當卽分函南江巡防各隊官渡浦設法攔截勸諭解散等因茲悉十一十二十四隊隊官袁庭華劉智權魏廷樑等於二十四清晨各派排長一員每隊抽調兵丁四十名並計一百二十三員名分路渡浦至謝潘劉沈朱姜各董處詢明相機彈壓

▲上海縣具稟滬道文（爲大闖渡捐情形事）　竊卑職據董紳綜績等呈稱浦東自界浜起迤陸家嘴角朝南自董家渡止棉長四十餘里道路崎嶇不平歷議興築迫於經費籌議航路渡船每人各加五文三文充路工二文予船戶等情據經示諭通詳立案於十一月十五日起收方二十日聞有匪徒突聚數百人藉口渡捐將南碼頭圖董渡夫房屋拆毀總巡沈湖前往開導被石擲傷面部並毆傷兵役得報後會營馳往彈壓解散勘得南碼頭路西渡捐帳房三間南首渡夫頭朱順卿平屋三間路東高守仁屋五間龐麟書住宅計共四處連器物均已搗毀飭令差保營兵安爲巡護回署後復出示論並飭據朱順卿等開具失單補稟前來朱順卿稟以十六日革蠹嚴祖德戴松林硬渡阻攔聲稱兩日內自有顏色於十九夜有人鳴鑼聚衆欲拆公所經董保解散次早六里橋南復鳴鑼集衆流氓朱七寶等將身及弟住屋器物搗毀總巡出勸並遭毆辱等情查加收渡捐爲數極微公益無窮民情渡夫亦皆樂從訪悉嚴祖德戴松泉朱七寶孫瑞華張阿德等向藉修理碼頭慣收私費不遂輒鬧此次毆官拆屋不法已極第地近租界不即操之過急致釀事端又不敢稍涉因循以長刁風惟有隨時稟陳會營彈壓勸諭除密提首要懲辦外合肅具稟祈核示云

○江督批兩江督練公所詳（爲額支項下切實節縮事）　查該道等擬改巡防馬步各營營制餉章業經本部堂酌核分別批示茲據查明棚費操衣節省等項以新廿舊尚不敷洋八千九百餘元雖新餉增下尚據詳明尚可節省銀四千七百八十兩另但該道等擬几當不設統領始能節存此數乃江甯營隊既委統領則此項節省之款又須支放統領薪費所餘更屬無多自須另籌抵補至防營操衣褲操靴從前既係每年發給兩套上年改爲歲發二套此項衣褲操靴如果保存得法兩套足資應用自可准如所請改照舊章給發約節省洋一萬五千餘元以之抵補不敷各款尚屬有盈惟操衣爲觀瞻所繫仍須督飭各營妥爲愛護不得因裁節一套遂令軍容減色是爲至要其徐防馬步各營向無常年操衣等費今既改編自應比照江南各營一律給發所費經費節省一套項下勻撥支用餘照議辦理仰卽知照繳摺存

○宜荊旅滬同鄉開正式會紀事　宜荊旅滬同鄉於二十五日下午二點鐘假江蘇教育總會法政講習所開第一次正式會是日到者近百人公推任侯北君爲臨時主席報告同鄉會簡章次投票公舉任逵辛觀察爲正會長湯心源儲鑄儼二君爲副會長又公推會董四人幹事員十八次由儲鑄儼君提議組織同鄉會月報事及出報辦法復由湯心源君演說聯集同鄉之利益衆皆鼓掌卽時分派常捐及特別捐者其形踴躍散會已六下鐘矣

▲殉路志士許君九皋追悼會記略　前日午後一句鐘華亭旅滬同鄉懇親會友豆米業同人爲許公九臯藏情殉路特開追悼會於大東門仁穀堂內到者三百餘人女賓數十人首周廉生君報告開會緣由次朱志成君報告許君事略次馬逢伯君演說華婁同鄉對於同鄉許公以身殉路之悲感并謂吾同鄉諸君臨會　君須一心一力了許公未了之志　顧次葉惠鈞君演說未死者責任之重大次吳瑞華君演說吾人追悼許公對此危局須尋善後法次周廉生君謂來會諸君追悼許公所以表明親親之義化浮囂爲有益亦改其風俗之一端次豆米業學堂學生王超伯君謂自古皆有死死而有裨於世雖死猶生許公一死足以喚醒天下吾將轉悲爲喜次第一義務小學堂學生徐耀坤君略謂許公以一商人而知大義吾人對此應生何等感情次與施九君略謂人心不死路權爭回許公雖死可以瞑目次雷繼興君略謂近二日間各種現象無地無事無人無時非追悼之惡現象自今以往又將追悼各團體追悼已失未失之種種利權淋漓悲感滿座凄然次吳讓之君略謂路鑛者强國之利益弱國之禍災欲解此災禍當人人自激其心自激其家不言則已言則必踐不爲則已爲則必成並指示釜底抽薪法次全體行一鞠躬禮次奏琴唱追悼歌次葉惠鈞君代許家致謝辭散會時鐘逾五下矣

○滬道函查西門外淤塞河道及暴露棺木　本埠西門外斜橋地方之基督教女公會暨安息日浸會兩房屋之傍中有河浜淤塞汚穢不堪且有難民船只停泊以致時有偷竊又距婦稚醫院附近有官墳地一方棺木叢累屍骸狼藉因與衛生有碍曾由美總領事田君函致滬道設法遷移等情茲滬道梁觀察以該處河浜究與水利農田有無關係應否塡平抑或疏通現應飭令先將難民船驅逐方施工至所指官坟地現歸何處善堂管理其各處暴露棺木迭飭查明有主無主早日分別埋葬何以西門外仍有屍骸狼藉情事爰特函請總工程局轉致善堂赶速安埋矣

瑣聞

◉城內◉

○官事　候選道王式棫補知縣陶思章吉林永衛官報局委員補用同知梁林補用都司章蔚文等各官均於昨分別到道拜會稟見救生局委員陶鳳威昨日到道稟知拖帶淤滬局差使出巡三林塘保甲局員孫鴻猷稟請銷差

○縣示　曉諭事照得停棺不葬例禁綦嚴前奉上憲札飭查埋露棺暴骨歷經前縣分別示諭照會在案茲查各處仍有停暴棺柩日晒雨淋殊堪憫惻現屆冬令亟應掩埋除移請巡防局並照會董事督飭各圖保甲押令柩屬赶速埋葬云云

○孤兒　楊思橋鄉人周阿海本年六月初十日患痧身死後遺有一子年三歲由阿海之兄了頭撫養旋被人拐去歷尋無着前日了頭來申忽然尋見始悉被鄉婦趙金氏拐出向領伺敢勸住昨已投縣稟控矣

◉南市◉

○撈沉米船　滬南萬隆米行雇某駁船裝米九十石運至浦東堆棧不料行抵萬聚碼頭外擋忽遭某公司拖駁船經過擁浪衝覆現已撈獲米三十餘石幸舟人不致損失惟該行自行負虧而已

○嚴防竊賊　南市失竊甚多報案者竟日有之迭經總工程局警務長條論巡目巡士上差留心緝查在案茲裁判所孫明府以現値隆冬宵小竊賊之時防務尤宜認眞前經責成偵探帶夥暗爲捕察至此仍復竊賊潛蹤應飭該探每夜從嚴佐同巡目巡士一體伺察兜補仍照功過定章賞罰嚴明各宜奮勉從事忽稍怠忽

○結習難除　松江女子陳芸書前被江榮生誘出匿住小東門外順發小客棧旋復押入長脚阿三所開花烟館內嗣陳不願爲娼乘隙逃出控由總工程局提訊奉判陳發堂擇配嗣有某房徐阿生娶之爲室江得悉暗誘圖逃徐追至城內藥局弄扭獲由一路三區巡官送至分局轉送到案孫明府訊判陳氏戒責五十發室押三月期滿再核

◉英租界◉

○賣孩案訊結　廣東人梁玉堂與同鄉婦人鄧陳氏爭奪小孩昨解復訊梁供在鎮江向婦人沈陳氏處出洋買下今因走失見在鄧陳氏處向領不給控請斷歸沈陳氏供因貧苦將親生孩子價賣於梁是實鄧陳氏供稱此孩由嚴徐氏周阿孟陳介利王李氏等領來出洋買來方裕光方王氏孩係親生寄南翔鎮被周等誘拐來滬求恩給領嚴徐等男女四人互相推賴讞員寶大令商之英巴副領事判陳介利押西牢一年嚴徐氏押官媒一年該孩卽交梁具領餘人從寬一併省釋完案

○行刼案破獲　盜匪張文照沈文才朱阿逢李當劉三王三等六犯因在無錫縣屬行刼某姓民家携贜來滬被已告退包探寶如海緝獲昨又解請復訊讞員寶大令商之英巴副領事判各押捕房三月期滿一併解無錫縣訊核

◉法租界◉

○續訊火案　本月十三日晚法界新街口聚泰南貨店起火一案昨日傳同店主范建朝等詰訊范供起火時不在店中學徒陶利辯供遺火貨物所致店夥陸桂生顧嘉炳溫來生莊榮生等九人同供起火時均在樓下店間內磊司馬以各人供詞難憑判范陶交保陞等退去候查明再訊

○作僞被縣　探稟王阿二專造銅質飾託李小弟在途冒充銀飾混售鄉人受其害者甚多昨由包探拘解公堂請訊王李同供自知不合司馬以事關僞造判令送縣辦理

◉美租界◉

○柴堆失火　梧州路後面鄉民孟慶祥廣柴棧前晚忽然失火燬柴二百餘具嗣經鄰村鄰同僕救息滅

◉新租界◉

○又起一波　鐵路公司近又在王家宅一帶掘地作河昨有該處居人楊潤記等投稟總局核辦

報餘

閒評

◉不分滿漢　不分滿漢之聲聞者厭矣。其所發表者。均敷衍之舉耳。否則更以滿漢界限之舉耳。不謂自蘇杭甬問題發生以來。乃今眞實不分滿漢之舉動。爲之開幕也。信勤滿人也。以代達民隱反對借款。而爲政府所開缺矣。朱各落漢人也。以迎接代表大學堂學生最多之故。斥其總監督而改派劉廷琛。嗚呼無滿無漢。苟有逆政府之意。而些少爲民者。必斥逐無赦。嗚呼此殆所謂不分滿漢之實行歟。（冷）

投書

◉日本前總理大臣如大隈伯爵侯因公遊歷旅宿不過尋常旅館頭等二三元一天而已我中國官吏則不然近江南候補道竇某因修船事寓神戶西洋旅館每天十一元共八人八日費不貲夫修造船隻經費非我江南之民脂民膏乎乃以供不肖官吏之揮霍殊堪痛恨以八人者一月之旅費卽可爲八個學生一年學費使早派學生學習工程學程。至有船不能駕馭不能修葺哉。

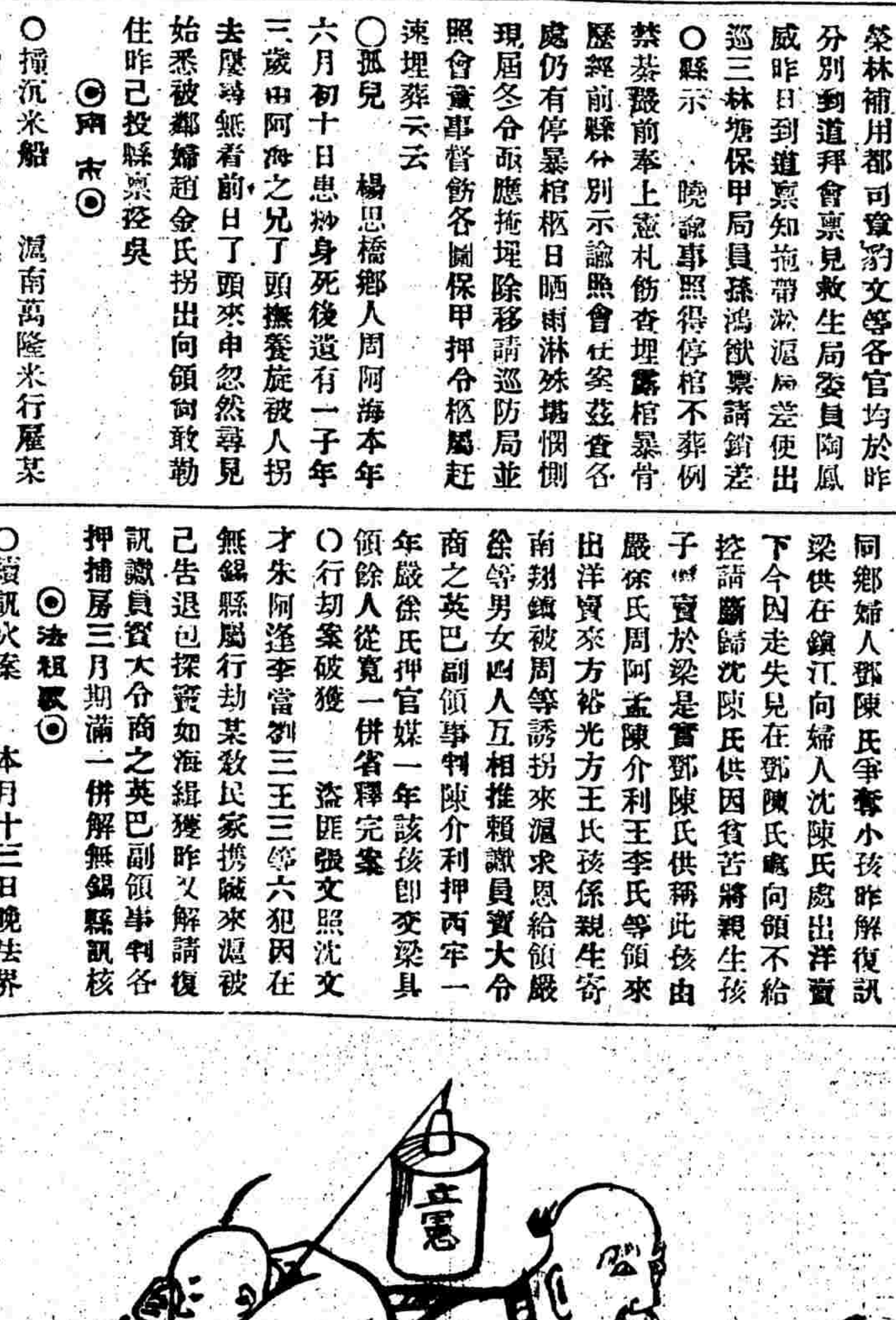

◉鍋島侯爵爲日本熱心東亞家凡中土來游之士大夫咸樂與交游并出其夫人與子晉接賓客日前邀集清使夫人及游歷諸命婦開園游會演說東亞新聞并邀入東亞愛國婦人會一時鼓動不少人云

◉敬啓者鎮地戲園向有四家春間因生意不旺遂相繼閉歇現尙可支持者惟寶鳳玉仙二園耳大率旋唱淫戲以爲招徠之具如殺子報等劇幾乎無日無之前由商會稟請地方官出示嚴禁其風稍熄乃冬月以來故態復萌仍相率演殺子報諸淫戲惟巧避其名改用濟廉訪案諸名目種種醜態筆難罄述青年婦女弱冠子弟一閱此戲心志蕩搖而種種無耻之事遂因之而釀成傷風敗俗莫此爲甚務希登入貴報來函一門俾有地方之責者見之亟宜重申嚴禁毋容若輩施其狡謀再演此敗壞人心之戲是亦維持風化之一助也

◉黎里鎮學務之發達　黎里學堂林立辦學者各有競爭心而其間究以毛紳淦生捐款創辦之樹人小學爲最優今年秋江震兩邑學堂合開遊藝會該校學生多占優勝後省視學侯君保三調查該校於教授管理校風成績均極褒許毛紳恐盛名之餘其實難副故於明年多聘教員推廣學額添築校舍購置器械以期益臻美備而又因理科之重要擬開春另集同志組織理科研究會請現在肄業上海理科專修校沈穎若君爲講師日課二小時一年畢業備內地各小學教員之選再該鎮女學日見衰兆學界中人擬公舉毛紳經辦俾得實行整頓云

競學社徵文展限

題爲（國會爲立憲基礎而尤爲今日急救路礦權一之要惟茲事體大應如何組織方法施行秩序及最後之重要條件詳細切實論之）甲等百元　乙等三十元　丙等二十元　有特別者照甲等倍之展限至年終截止惠件 [illegible]

美集成儲蓄公司廣告

本公司稟准註冊美國總領事註冊集資本美幣銀一百萬元專備中外紳商人等保押以及房屋地產押款等事其存款利息甚優較存放銀行有數倍之厚且比保險集會尤爲穩妥以英美法良諸君惠顧無論多寡皆可存放欲知詳細章程請移玉英大馬路福利公司對門十三號洋房四層樓上本公司 [illegible]

美生書館英美出版新書已到

本館已運到美出版最新最善教科書……何平面三角……格致……算學……地理……文法……史記……字典……一應俱全……價目克己……印刷鮮明……另有中西仿單以便諸公閱時取閱……總發行所……上海棋盤街中市德律風二千四百四十二號……漢口分館……啓

招工採石

今在松江小赤壁山開采石子分大中小三種大者十二寸至八寸中者四寸至三寸半小者二寸半至一寸半爲度由山拔下搬運下船所有採石一應器具等件均歸承包人自備計工洋二元五角欲知詳細請至中旺弄……公館或逕往小赤壁山向益記公司取閱章程可也 益記採石公司啓

商務譯論

美國之金利何故增高（續）

金利之騰貴因何故

夫世界各國之金利。皆上昇如此。此由如何之原因而致然乎。則一言以蔽蓋因近年以來。世界各國經濟界之狀況皆良好。事業勃興。資金需用之度。激烈增加。所以金利如此上昇。試觀美國。於一千八百九十七年十二月十五日。其國立銀行貸出金之統計。共二十億八千二百萬美國金圓。今年五月二十日。貸出金之統計。則四十六億三千一百萬美國金圓。增加之度。如此其大。此等巨額之資金。其應用之主點。實皆投於商工業。由此以觀。可知最近十年間美國商工業之發展。爲非常之盛。大夫美國於近年以來。吸收資本最多者。實爲鐵道會社。而欲觀鐵道會社之事業如何發展。則當觀此等鐵道會社。殊不顧慮金利之甚高。而不憚借入多數資金。此其理由。是非因該業十分發展。有利可圖。所以力能爲此耶。本年六月杪紐約市上。新株社債券（按新株社債券即新發行之公司股分票）共有九億七千一百萬美國金圓。而其中八億三千三百萬美國金圓。實皆爲鐵道會社之所發行。夫此等會社。以此巨額之資本。自去年以來。皆投之於改良其事業。擴張其設備等之費用。一千九百零六年。即去年。一年之中。美國新製造貨車客車之數。共二十四萬三千六百七十座。比一千八百九十九年製造之數。實增多三倍。此貨車客車之增多。實隨伴美國產業發展之要求而來。然運轉材料雖有如此可驚之增加之數。而貨物停滯之聲。猶到處喧聞。美國不但鐵道運展材料之數如此增加。且其價值亦非常進步。如貨車比十年以前非常巨大。非常强固。今日之貨車。其全體幾皆爲鋼鐵製成。比以前木製之貨車。有二倍之積載力。汽鑵車（按俗謂之火車頭）亦大改良。因此製造費大爲增加。然由改良而來之利益。則燃料得減省四分之一。（未完）

商務

匯票 廿六日各國匯票價目如下

大條銀 二十四辨士八之三
英倫電滙 二先令五辨士
現滙 二先令五辨士十六之一
四個月滙票 二先令五辨士二之一
銀行賈進四個月滙票 二先令五辨士八之七
又 六個月滙票 二先令六辨士十六之三
帶根四個月定貨滙票 二先令六辨士
又 六個月定貨 二先令六辨士十六之五
法國電滙 三法郎〇四一之一
四個月電滙 三法郎十三
六個月電滙 三法郎十五
德國電現 二馬克四八
四個月電匯 二馬克五七
美金電現 五十八元八之五
四個月電匯 六十一元八之一
香港滙票 七十四兩四之三
日本電現 八十四兩四之一
十五日東滙票 八十三兩四之一
印度滙票 一百八十一羅比四之一

金市 廿六日收盤金價如左

即日現貨赤金 三百九十二兩
本月底赤金 未開
足赤條金 三百九十八兩
沙金合赤 四百兩

錢市 昨日北市銀拆及銀銅圓錢價併錄於左

鷹洋 七錢四分八五
龍洋 七錢四分六
本洋 一兩
小洋 六錢七分六
銀拆 四錢九分
洋拆 七錢三分三
錢拆 九百文
銅元 一百四十九十八百文
市錢 一百四十千文
衣牌規銀 一百五十千文
衣牌大洋 一千一百三十文
衣牌對開 足八百十文 虛五百五十文
衣牌八開 一百零二文

金融 廿六日

英 上午開盤七錢四五厘 七錢四分四厘二五
洋 下午七錢四分四厘二五 七錢四分一厘三五
收盤七錢四分八厘
轉帳 二錢八分
掛牌 一錢七分
杭州來銀 十五萬兩
南京去銀 十五萬兩
麥加利進香滙二萬兩
滙豐進標金二百十條
滙豐進香滙十一萬兩
花旗 標金二百十條
華比 羅卜四萬元

查倉單 廿六日

麥加利銀一百七十五千 洋二十八萬 拆洋二十八萬 大條五百三十一條
滙豐銀一百九十六萬 洋一百五十八萬 金押二十五千 拆七十四萬
德華銀一百九十二萬 洋二十一萬 金押五十八千 拆洋七萬
正金銀一百三十萬 洋二十五萬 拆一百六十五萬
道勝銀十二萬 洋四萬 大條七十八條
通商銀二萬 洋五萬 拆二十萬
東方銀一百三十三萬 洋一萬 拆一百八十五萬
花旗銀十二萬 洋七萬 拆廿九萬
華比銀一萬 洋二萬
荷蘭銀五萬 洋二萬 大條一百四十八條 拆二十五萬
各莊銀一百卅九萬 洋一百零五萬
共銀九百三十五萬五千 洋三百五十九萬 拆五百零八萬
金押八十三千 拆洋三十五萬
大條七百五十七條

股票 昨日市價如左

滙豐 賣者老股價七百五十元 新股價七百四十五元
保安火險 賣出價八百十元
耶松 買者現價七十二兩 三月價七十四兩
公和祥 賣者現價二百零四兩 三月價一百十兩
開平 賣者價十六兩
怡和紗廠 買者現價五十一兩 三月價九十四兩 除派息
蘭格志 賣者現價三百六十二兩五 三月價三百八十兩
德侍風 賣者價五十三兩
威麟當粉 賣出價廿三元
餘無交易

紗市 本廠棉紗昨日市盤如左

十六支紅團龍每包	八十四兩
十六支藍龍	八十二兩五錢
十六支紅龍	八十三兩二五
十六支雙龍	八十五兩五錢
十六支雲龍	八十一兩
十六支雲鶴	八十一兩二五
十六支鐵錨	八十二兩
十六支天官	八十四兩
十六支財神	八十一兩五錢
十六支雙虎	八十四兩五錢
十六支三星	八十四兩五錢
十六支丹鳳	八十一兩五錢
十四支藍團龍	七十九兩二五
十四支雙龍	八十二兩
十四支藍龍	七十七兩五錢
十四支雲鶴	七十八兩
十四支雲龍	七十七兩二五
十四支丹鳳	七十八兩五錢
十四支天官	八十兩
十四支財神	七十七兩二五
十四支紅龍	七十九兩
十四支雙虎	七十八兩五錢
十四支三星	八十一兩
十二支紫團龍	七十二兩五錢
十二支藍龍	七十三兩五錢
十二支雙虎	七十五兩五錢
十二支雲鶴	七十二兩二五
十支麒麟	七十三兩
十支彌陀	七十三兩二五
十支雙虎	七十四兩

糧食

湖南糧食市面前日午後到有膠州船一艘。昨晨到有夾倉青口船各一艘。裝來生油荳油一千數百簍。由各號開出者照錄如左

前日午後開出
船膠荳油五十簍 每担價元九兩三錢
輕皮夾生油五十簍 每担九兩二錢

昨晨開出
船牛荳油七十件 每担十兩零三錢
船夾荳油四十簍 每担九兩一錢
真白夾生油七百簍 每担九兩一錢

蘇松常錫等處米麥船抵埠者約有下六七艘。價惟中白米看低數分。餘堅如故。茲特照錄如左

機器白米、蘇同白米、蘇同白廬秈米、又白陰元米、常高白米、常高白元米、常高小麥、錫白元米、錫白米、錫小麥、松江白米、又雙雙轉白米、角里白米、又雙雙轉白米、楓涇白米、楓涇雙雙轉米、又白陰元米、七寶高白米

七元七角至元七 五元六角 七元四角至七元 七元三角至六元 九角 六元八角至六元 四五角 七元五角五分至 七元三四角 七元二廿至六元 八九角 五元二角至四元 八九角 七元至六元六七 角 七元三角至七元 五元至四元六七 角 七元三角至六元 八角 七元四角至七元 七元三角五分至 七元一二角 七元五角至七元 二三角 七元二角至七元 七元四角五分至 七元二三角 七元九角至六元 六元七角 六元四五角至七 七元六角

磚灰 昨日價錄如左

二寸新放磚 每萬塊洋七十八元
二號二瓦片 三十四元
三號青瓦片 三十二元七角
中王道磚 三十一元
方滿磚 三十一元五角
三尺厚方磚 每千塊價洋一百廿元
尺八厚方磚 九十七元
尺六厚方磚 七十八元五角
尺四厚方磚 五十八元
尺三厚方磚 四十八元九角
尺二厚方磚 三十九元
一尺厚方磚 三十四元
磚白灰 每担一元三角
拔春灰 一元三角二五
秤白灰 一元四角
杭草紙 一元四角
斗粗紙 一元九角

◉出口土貨

絲市

昨日法國六個月期滙票三百十五法郎合規銀百兩洋商購買黃絲市價及牌名如下
波弼洋行買江二號泗陽黃絲四十担 每担價銀三百九十二兩五錢至三百七十二兩五錢
又買棉州黃絲三十担 每担三百七十兩至三百六十五兩
又買過盆黃絲十担 每担三百卅五兩
又買頭號四泗陽黃絲十五担 每担三百三十五呢

草帽編 昨日各洋行買進各種草編市價如下

同孚洋行買恒祥同鹿邑黃編十六包 每包價銀二十八兩
捷成洋行買通叙公沙河白編廿二包 每包四十四兩
禮和洋行買和聚棧鹿邑八草編十包 每包二十九兩

綢市

近來洋莊綢交尚好價亦平穩昨由各洋商買進山東河南種府白綢價茲錄如下
法昌洋行買協源山東加重府綢三百五十疋 每疋四兩九錢
又買河南白曲綢三百疋 每疋八兩一錢五分
祥利洋行買永昌河南拔絲白綢六百疋 每疋八兩三錢
中和洋行買久成山東老寬府綢五百十疋 每疋九兩五錢

皮毛 昨由洋商成交者如左

德泰洋行買白鴨毛四百廿五担 每担價銀二十七兩
瑞嘉洋行買二號水獺皮四百張 每張價元三錢

花衣 昨日行情如左

通州花衣 每担廿兩零二錢
太倉花衣 廿兩
四牌子花衣 十九兩二錢
上海花衣 十八兩六錢
火機花衣 十六兩八錢
漢口花衣 九元二角
南市子花 九元二
姚花 十六兩二錢

◉進口洋貨

洋布 昨日市價如左

飛龍斜紋 四兩八錢五分
人馬弓斜紋 四兩七錢五分
老獅斜紋 四兩七錢
大小英斜紋 四兩三錢
小猫頭斜紋 四兩三錢
四英哥斜紋 四兩三錢
蝴蝶斜紋 四兩四錢
魚鷹斜紋 四兩九錢
雙獅頭斜紋 四兩一錢
元馬斜紋 四兩五錢
人頭斜紋 四兩二錢
小牛頭斜紋 四兩二錢五分
砲車斜紋 四兩三錢
鬼頭粗布 四兩九錢
大鹿甲粗布 四兩八錢
圈狗頭粗布 四兩三錢五分
狀元粗布 四兩
喜雀粗布 四兩
三鬼粗布 四兩一錢
馬狗粗布 四兩零五分
跑馬粗布 四兩一錢
頭號藍鶯粗布 四兩一錢
四平果粗布 三兩七錢五分
草牛粗布 三兩八錢
二號狐頭粗布 三兩九錢
砲車粗布 四兩三錢
小猫頭粗布 四兩
大狗頭粗布 四兩
雙魚吉慶粗布 三兩五錢

紗巾 昨由長江內河等幫辦去各號紗花巾數茲錄各價如下

新花夾邊紗巾每箱一百打計價元六十七兩五錢
通花夾邊紗巾 八十二兩五錢
妃湖花夾邊紗巾 七十四兩五錢
三色花夾邊紗巾 六十四兩五錢
色狹邊花夾邊紗巾 五十七兩五錢
四角空花夾邊紗巾 一百十二兩五
四角綉花夾邊紗巾 一百卅二兩五
四角牙邊花夾邊紗巾 一百廿五兩
大號全白夾邊紗巾 五十七兩五錢
二號全白夾邊紗巾 四十七兩五錢
大號市白紗巾 四十七兩五錢
二號市白紗巾 三十七兩五錢
大號藍邊紗巾 四十四兩五錢
二號藍邊紗巾 三十五兩
大號行白紗巾 二十三兩五錢

洋線袋 昨日行情如左

頭號新平水袋每千只價銀一百六十六兩五錢
二號新平水袋 一百五十九兩五
磅七五冲新袋 一百五十九兩
二磅冲新袋 一百四十九兩五
磅七五冲新袋 一百卅九兩
二號冲新線袋 九十六兩
三號冲新線袋 九十兩
四號冲新線袋 八十五兩

棉紗 印度棉紗昨日市盤如下

二十支金寶星 九十四兩五錢
二十支𥘅壽圖 九十二兩五錢
十六支定南針 八十七兩
十六支紫馬車 八十兩零五錢
十二支紅大班 七十五兩五錢
又 紅飛人 七十六兩
又 雙金魚 七十七兩五兩
又 天官送子 七十七兩五錢
又 夫婦圖 七十七兩一錢
又 定南針 七十五兩
十支龍魚 七十八兩
又 雙鳳 七十五兩
又 雙旗 七十四兩
又 雙童人 七十三兩
又 四童人 七十四兩五錢
又 天官送子 七十六兩
又 恭喜 七十五兩
又 金四鳥 七十五兩五錢
又 劉海 七十五兩
又 紅人竹 七十三兩
又 黃牛人 七十五兩五錢
又 紅牛人 七十五兩
又 三羊啓泰 七十六兩五錢
又 定南針 七十四兩
又 皇后大平 七十五兩五錢
又 四洋房 七十四兩五錢
六支燈塔 六十五兩

○東洋棉紗昨日客幫交易少有價尚平穩無動茲將市價錄下
二十支藍魚 大包一百零四兩
又 三圈 一百零五兩五
又 紅漁翁 九十八兩
十六支立馬 九十三兩五錢
又 金象 九十二兩
又 三馬 九十二兩五錢
又 雙喜 九十兩零五錢
又 藍魚 九十三兩五錢
又 財神 九十兩零五錢
又 福島 九十二兩
又 三朵 草包九十兩零五錢
又 伏龍 八十八兩五錢
又 花蝶 九十二兩五錢
又 播磨 九十兩
又 立崗 八十九兩
又 扇面 九十兩
又 廿字 八十九兩

火油 昨日茶會同行收盤價如下

老牌火油現貨每箱二兩二錢零九釐
又 月底 二兩二錢一分
又十二月份 二兩二錢四分五
鷹牌聽油現貨 一兩九錢三分
又 月底 一兩九錢三分
又十二月份 一兩九錢六分
咪吔聽油現貨 一兩九錢五分
又 月底 一兩九錢五分
又十二月份 一兩九錢八分
瑞記聽油現貨 一兩九錢五分
又 月底 一兩九錢五分
又十二月份 一兩九錢八分
以上均是淨盤無扣用
十字聽油現貨 一兩八錢四分五
又 月底 一兩八錢四分五
又十二月份 一兩八錢六分五
以上十字油扣三色用

新編英華大辭典預約

我國近來習外國文字者日衆而英文尤爲廣行本館前輯華英音韻字典集成一書頗蒙海內外學界歡迎銷行至廣今又聘請

譯學進士顏駿人先生總司編輯 英華大辭典一書并請前本業香港皇仁書院上海約翰書院高材諸君分司修訂 書凡十餘萬言都三千頁附圖千幅 綜舉特長約有數端 一字語完備 是書悉按英人納韜而氏字典參以美國危爾司德大字典譯出每解一字條分縷析且多引成句以證明之幾無一義遺漏尚有專門學要語亦照他字典譯補 二附錄精要 如英文引用各國字語解減筆字解記號文語記號商用記號（算學記號）華英地名錄等無不採入 三字體顯明 此書華英均用六號字每字首用黑體成句用草體甚爲醒目至於校對之詳審裝訂之華美紙張之潔白猶其餘事 約計明年正二月間可以出書 洋裝二巨冊每部定價十五元 凡預約者辦法如下

洋裝二巨冊 預約洋十元 定價十五元

一豫約每部十元先交一元俟出版時補交七元領書郵費另加○一豫約以明年正月底爲止逾期照定價每部十五元毫售概不折讓○一豫約者應於定期內先交一元向本館總發行所及各分館購取豫約劵出版後隨持原劵向原處領書○一凡寄款購豫約劵者請將洋銀三元向郵政局掛號寄交本館上海總發行所或各分館收到後即將豫約劵交郵政局掛號寄奉○一廣西雲南貴州陝西山西甘肅新疆七省因路途較遠展限二月如在明年三月底以前寄洋十元到本館上海總發行所者亦照豫約辦理（但請勿寄至分館）本埠及近處不得援例○一凡在四川成都重慶兩分館購豫約劵者亦照前條展限兩月以明年三月底爲止○寄書郵費如下 甲在本館購豫約劵者取書時每部加郵費四角四川省分館每部加郵費八角 乙輪船火車已通之處每部加郵費八角 丙輪船火車不通之處每部加郵費一元六角 丁陝西甘肅四川雲南貴州五省每部加郵費一元六角 戊日本國每部加郵費一元二角外國照算 已蓋買二十部以上郵費較廉當照實數收費

上海商務印書館總發行所 京師 奉天 天津 濟南 太原 開封 成都 重慶 漢口 長沙 福州 廣州 潮州 分館同啟

佛羅斯貢邦藥水

按此藥水產自泰西名最著醫士佛羅斯君研究化學博採奇珍藥品竭盡心力精益求精製造行世四十餘年以來神效之捷難以枚舉其中含有各種補汁能療肝痨肺癆陰損陽虧老年精血衰頹婦女經水不調小兒肝鬱食積患此中國水土不服五痨七傷之有益壽延年之功方當此禁烟令迫有志之士無不竟求戒或年老血衰或素體虛弱之患向歸晉隆洋行一家銷售已久戒烟之後鴻商一切疑難雜症服之能壯陽滋腎四肢強健急宜服之消除百病永無還泄蒙中西醫士海內紳商欣賞己久委託本行爲華商總經理以拓推廣倘蒙紳商賜顧者請移玉至英大馬路鴻仁里口福和洋行面購批發定價謹將各分售處地方牌號開列如下以供鑒賞 ◎本埠晉和祥外埠函購原班 ◎本外埠大藥房均有出售 分售諸家 天津晉和祥 上海福和洋行經理人白 漢口全昌 寧波老源記 認明圖記

日商北京鐵工廠

修造各種機器承應商議意匠

北京東單牌樓三條胡同 電話總局四百八十八號

政聞社機關雜誌 政論

第一號新出版

比者立憲之機將動舉國喁喁望治雖然欲舉立憲之實必當造成正當而有勢力之輿論 蓋立憲政治者質言之則輿論政治而已然則正當而有勢力之輿論從何發生曰必有政黨以主持之 故立憲政治之與政黨實有不可離之關係焉 政聞社者海內外熱誠愛國之士所共同組織以爲政黨之預備者也而政論者則其造輿論之雜誌也故此雜誌之性質全與前此各旬報月報殊科蓋所以盡政治團體之天職而爲有責任之言論政界之探海燈而國民之饋貧糧也日本大政治家大隈伯爲作序文洋洋數千言稱此報爲應於中國今日時勢之必要而發生誠非無故 頃第一號已出版凡我國民諒無不以先覩爲快也

預定全年十二冊定價大洋二元五角半年一元三角 零售每冊二角五分外埠另加郵費每冊五分

總代售處 東京中國書林 上海廣智書局

中國教育器械館贈彩廣告

凡以現銀購本館教育品者按購價一值銀九角即贈券一枚自丁未十一月十五日起至戊申二月十五日截止將券中號碼照戊申二月份湖北彩票對號單按彩贈品其贈品名目另詳章程此贈券並不售錢保贈送惠顧諸君所有得彩贈品亦非銀錢係奉贈科學中精貴之器具與彩票性質全異幸諸君垂鑒 開設上海棋盤街第五十八九兩號門牌

上海文明戒烟社普告同胞

際此實行禁烟之時乘勢速戒就近購服本社文明戒煙

侯魯公大律師廣告

啟者本律師前在大馬路設立寫字間歷有年所辱承官商紳士委辦交涉案件日不暇給久已昭昭在人耳目因此辛勞過分以致患病數月暫停辦公現已全愈差幸精神比前壯健特延請汀州陳君紹銘爲副辦理[illegible]迅速[illegible]

謹告臨池家

宋拓皇甫君碑 此王廉生家藏不斷本碑中第二行四十餘字此本用淡墨乃宋人法世人傳不斷本僅二冊此其一也現歸抱殘守缺齋 定價五角

唐拓顏魯公多寶塔碑 此帖宋代宮和御藏又入本朝內府以賜香東少宰入間始得現此法物有宋之藩楊明府王夢樓李文宗諸跋誌定爲唐時拓本現歸合肥氏主人允板權敝局印行以廣流傳 每冊大洋六角

眞宋拓道因法師碑 福山王廉生侍郎藏本現歸抱殘守缺齋有鄭板橋跋誌定爲眞正宋榻本 每冊大洋五角

初拓董美人墓誌銘 此帖爲隋碑之冠其原石早毀于兵燹原拓本實稀如鳳麟君之閱得此本稱爲銘心絕品洵非虛語存名人誌跋甚多不備述其定價大洋三角

宋拓顏平原東方畫贊 此帖唐石宋時已毀今世所謂原石本者乃宋人之重刻也國朝覆刻數次愈失真矣此本由希世之寶前亦用連史紙精印較前印者尤爲殊識者自能辨別也 共兩冊大洋八角

北宋拓九成宮醴泉銘 此帖經翁覃溪王夢樓顧南雅吳榮光諸君鑒定題誌定爲眞宋拓本或推爲唐時拓本筆畫清朗最便臨摹于此得見率更之神髓誠世界之鴻寶也 定價大洋八角

宋拓李北海麓山寺碑 此帖爲李北海碑中之冠舊爲王廉生侍郎所藏現歸抱殘守缺齋世謂岳麓難求非虛語也此照原版大小付印 大冊七角

宋拓李北海雲麾碑 此帖現爲抱殘守缺齋所藏有王弇州翁覃溪兩公跋語又聖甫先生定爲宋拓無疑茲用中國連史紙出 每冊大洋六角

宋拓十三行 李春湖先生藏本有翁覃溪多次題跋現歸平等閣 每冊二角半

北宋拓聖教序 此帖有董香光王覺斯兩跋福山王廉生侍郎得此本後經潘伯寅盛伯羲吳清卿王孝禹諸君精鑒推爲海內第一本現歸抱殘守缺齋所藏須照原本大小付印因縮小則全非本來面目故此帖較本局前印之冊直有天淵之判此冊出世前冊不再付印矣 每冊六角

宋拓褚河南哀冊 平等閣藏本有何蓮舫王雨嵐兩先生跋誌 每冊二角

原拓塼塔銘兩種合冊 抱殘守缺齋藏本第一種係初出土拓本爲希有之寶第二種即世所謂眞本者 每冊三角半

明拓柳公權玄秘塔 此爲抱殘守缺齋藏本原樣大小付印于學堂習大楷最宜 每冊五角

宋拓十七帖 連史紙精印每冊大洋四角

大本初拓書譜 與前印者迥異 一前係小本現照原本付印比前大過一倍○二前用外國紙紋粗現用中國連史紙紋細○三前用油墨現用最佳之洋墨○四前無釋文今附釋文于後○ 每本大洋六角

舊拓趙松雪蘭亭十三跋 用中國連史精印 新出每冊二角半

舊拓王右軍樂毅論趙松雪閑邪公傳合刻 用中國連史精印 每冊三角

舊拓趙松雪正草千文 每冊二角

初拓快雪堂帖五大冊 此帖初拓本頗少混上流行者皆翻刻本也小失真且已無從覓購今所流行者皆翻刻本也現用連史紙照原樣大小精印 五大冊共收大洋一元半

再購本局各種習字帖實價十元以上者八折二十元者七五折三十元者七折五十元者六五折無論何處憑批零售信局原班回件通郵局處不另加郵費此佈

分售處◎蘇州都亭橋東時報分銷處瑪瑙經房◎河南開封茹古山房◎板浦派報社◎南京時報總分銷處◎廣東廣智分局◎東京書林◎安慶萬卷樓◎萃新社

發行所上海四馬路北京琉璃廠有正書局

舊拓靈飛經 此帖乃河間龐氏味道腴齋所藏用中國連史精印 每冊五角

新拓蘇文忠習字帖 用連史紙精印 定價三角

新拓董香光習字帖 用連史紙精印 定價三角

趙松雪蕭山大成殿記 趙字正楷頗少現上海學堂多往蕭山專拓此帖爲習字帖者因以付印取價較廉以便學堂

內府藏王獻之玉版原拓片 此玉版十三行中秋帖聞藏于儀鑾殿庚子聯軍入京時此版爲日本商所得計方廣九寸厚一寸玉色純潔而潤誠至寶也其中秋帖亦玉版所刻蓋大內藏王獻之墨迹其蹟只此一帖因弔入御書房又移貯三希堂中此乃向日人拓得者使吾國千年法物貽留片影于人間好古之士其急欲一賞鑒之乎 積成橫幅定價大洋八角 便學界每冊洋二角半

以上碑帖已印出者廿四種以下爲各種墨迹

明于忠肅公行書眞蹟 跋誌甚多不能全錄用連史紙印 平等閣藏本 每冊大洋四角

明盧忠肅公象昇草書手跡 此公手臨王右軍草書帖在備兵天雄之時有張叔未先生署額及跋誌稱爲驚山陰況其忠魂尤不可磨滅者哉 即以書已足嗣 每冊定價大洋四角

明瞿忠宣公式耜論朝事手跡 近時新學家最爲崇拜誠吾國人心之轉機因付印以廣流傳 平等閣藏 公之事迹史可法並重與

明代名賢手札墨跡 平等閣所藏明代名人手札一卷一冊其中如文徵明祝枝山與寬唐寅陳道復吳縠祥王寵黃其昌諸人各手札皆極精之品茲合爲一冊定價大洋四角 發行所有正書局 每冊大洋四角

陳玉方小楷墨迹 每冊洋四角

王覺斯草書墨蹟 明代草書以孟津爲最此乃覺斯書社詩一冊 擬各家筆勢飛舞適合印精一冊 發行所有正書局 印每冊三角半

傳青主先生自書詩稿墨迹 此小楷一冊乃錄陶詩數十首字體秀潤頗饒風趣 明遺老傳青主先生其仙去雖近不經世所未見者可稱雙絕 發行所有正書局 每冊大洋四角半

三希堂藏趙松雪手札墨迹 此帖爲河間龐氏味道腴齋藏本用中國傚等連史精印內增有珠色印璋 每大冊大洋四角半

趙松雪書海賦墨跡 有郁中堂跋語 大內藏本有乾嘉兩朝御覽之璽且 每冊三角

黃石齋先生書孝經 黃道周先生楷書墨跡 大洋三角

文徵明書懷歸詩墨迹 用中國頭等連史精印 行草二體 冊大洋二角一

王夢樓行書墨迹 仿原形墨跡無異每大冊 大洋三角半

張文敏公眞蹟 連史紙精印兩種合爲一冊內有臨宋人各札尤精妙每冊大洋三角

陳鼻生先生尺牘 連史精印都一厚冊鼻生先生暨篆刻擅名一時此冊筆法峭勁至可寶貴 每冊大洋四角

國朝名人手跡第一集 張廷玉 汪退谷 何義門 舒鐵雲 諸名人手跡精品 劉石庵 張得天 惲南山 林吉人 每冊定價大洋三角

國朝名人手跡第二集 吳蘭雪 李春湖 成親王 諸名人手跡精品 姚姬傳 王夢樓 袁簡齋 蔣心餘 每冊定價大洋四角

有正書局啟

……行禁烟……中國自強……乘勢速戒……上海三馬路中文明戒煙總社啟

新開 元昌永中外雜貨號 十月念五先行交易

亨達利新到特別時樣珠翠各貨廣告
本行創設上海四十餘載物美價廉馳名中外……

崔製消痰聖品
崔氏獨香廬藥室　凡購崔製消痰半夏須認明獨香廬老店牌號　宝懸上海縣正堂李告示方是的真……
上海棋盤街新橋南首……義商獨香廬藥室崔宗武謹啟

第一等止咳補肺藥
喘吐血等症
肺痨肺咳氣
氣壯體胖目明耳聰能使延年益壽
總發行所上海棋盤街中英大藥房

新鮮牛痘苗已到
批發零賣格外克己
上海英大馬路四十四號東亞公司書藥局

大日本帝國特許保護爾籐亞支奶專賣二十年明治三十八年八月八日商標登錄證書
經理爾籐醫員亞支奶尅烟藥最近良劑

亞支奶戒烟最靈○為今日超羣之奇藥功力之大效驗之速無論烟膏烟土一染藥性立化為水……出立保單……我同胞注意留心……強體壯身……殺虫化癮……無吐瀉患……遺精症……每一元……每打十元……上海英租界大馬路小菜場對面壽康里三百卅號門牌席公館裕麒報告

外埠分售處

北京　廣甯　奉天　錦州　嶧縣　孟縣　天津　山西　直隸　南鞏縣　又濰縣　滑縣　榮陽縣　山東濟甯滕縣　永明　岳州　湘潭　神州　長沙　湖南常德府　衡州　甯國　安徽　休甯　屯溪　歙縣　壽州　沙市　西南昌　廣德州　安慶　漢口　豐城　吉安府　蕪湖　廣信　玉山　九江　贛州　龍游　蘭溪　杭州　湖州　衢州　金華　雲南　廣東　四川　揚州　清江　六合　鎮江　蘇州　溧陽　通州　宿遷　宜昌　甯波　紹興　丹陽　泰州　蘭州　營口　泰興　如皋　牛莊　常熟　溫州　梅州　景德鎮　樂平　永州　香港　海參威　烟台　廣西　南甯　百色　膠州　大涂州　本埠　城內　大通　建甯　六安

行車客站價目表　上海至鎮江綫

站名	快車頭等	快車二等	快車三等	慢車頭等	慢車二等	慢車三等	慢車四等
上海							
真茹	[illegible]	[illegible]	[illegible]	[illegible]	[illegible]	[illegible]	[illegible]
南翔	[illegible]	[illegible]	[illegible]	[illegible]	[illegible]	[illegible]	[illegible]
黃渡	[illegible]	[illegible]	[illegible]	[illegible]	[illegible]	[illegible]	[illegible]
安亭	[illegible]	[illegible]	[illegible]	[illegible]	[illegible]	[illegible]	[illegible]
陸家浜	[illegible]	[illegible]	[illegible]	[illegible]	[illegible]	[illegible]	[illegible]
崑山	[illegible]	[illegible]	[illegible]	[illegible]	[illegible]	[illegible]	[illegible]
正儀	[illegible]	[illegible]	[illegible]	[illegible]	[illegible]	[illegible]	[illegible]
唯亭	[illegible]	[illegible]	[illegible]	[illegible]	[illegible]	[illegible]	[illegible]
外跨塘	[illegible]	[illegible]	[illegible]	[illegible]	[illegible]	[illegible]	[illegible]
官瀆里	[illegible]	[illegible]	[illegible]	[illegible]	[illegible]	[illegible]	[illegible]
蘇州	[illegible]	[illegible]	[illegible]	[illegible]	[illegible]	[illegible]	[illegible]
滸墅關	[illegible]	[illegible]	[illegible]	[illegible]	[illegible]	[illegible]	[illegible]
望亭	[illegible]	[illegible]	[illegible]	[illegible]	[illegible]	[illegible]	[illegible]
周涇巷	[illegible]	[illegible]	[illegible]	[illegible]	[illegible]	[illegible]	[illegible]
無錫	[illegible]	[illegible]	[illegible]	[illegible]	[illegible]	[illegible]	[illegible]
洛社	[illegible]	[illegible]	[illegible]	[illegible]	[illegible]	[illegible]	[illegible]
橫林	[illegible]	[illegible]	[illegible]	[illegible]	[illegible]	[illegible]	[illegible]
戚墅堰	[illegible]	[illegible]	[illegible]	[illegible]	[illegible]	[illegible]	[illegible]
常州	[illegible]	[illegible]	[illegible]	[illegible]	[illegible]	[illegible]	[illegible]
陸家村	[illegible]	[illegible]	[illegible]	[illegible]	[illegible]	[illegible]	[illegible]
奔牛	[illegible]	[illegible]	[illegible]	[illegible]	[illegible]	[illegible]	[illegible]
呂城	[illegible]	[illegible]	[illegible]	[illegible]	[illegible]	[illegible]	[illegible]
陵口	[illegible]	[illegible]	[illegible]	[illegible]	[illegible]	[illegible]	[illegible]
丹陽	[illegible]	[illegible]	[illegible]	[illegible]	[illegible]	[illegible]	[illegible]
新豐	[illegible]	[illegible]	[illegible]	[illegible]	[illegible]	[illegible]	[illegible]
鎮江旗站	[illegible]	[illegible]	[illegible]	[illegible]	[illegible]	[illegible]	[illegible]
鎮江	[illegible]	[illegible]	[illegible]	[illegible]	[illegible]	[illegible]	[illegible]

上海至吳淞綫

站名	頭等	二等	三等
江灣	三角	二角	一角
張華浜	六角	四角	二角
蘊藻浜	八角	五角	二角五分
砲台灣	八角	五角	二角五分

上海至砲台灣火車時刻表

站名	上午	上午	上午	上午	下午	下午	下午	下午
上海	六點四十分	八點二十分	十點五分	十一點四十五分	一點四十分	三點二十五分	五點五分	六點四十五分
江灣	六點五十分	八點三十分	十點十五分	十一點五十五分	一點五十分	三點三十五分	五點十五分	六點五十五分
張華濱	七點一分	八點四十一分	十點二十六分	下午十二點六分	二點一分	三點四十六分	五點二十六分	七點六分
蘊藻濱	七點四分	八點四十四分	十點二十九分	十二點九分	二點四分	三點四十九分	五點二十九分	七點九分
砲台灣	七點十分	八點五十分	十點三十五分	十二點十五分	二點十分	三點五十五分	五點三十五分	七點十五分

砲台灣至上海火車時刻表

站名	上午	上午	上午	下午	下午	下午	下午	下午
砲台灣	七點二十分	九點	十點四十五分	十二點二十五分	二點二十分	四點五分	五點四十五分	七點二十五分
蘊藻濱	七點二十六分	九點六分	十點五十一分	十二點三十一分	二點二十六分	四點十一分	五點五十一分	七點三十一分
張華濱	七點二十九分	九點九分	十點五十四分	十二點三十四分	二點二十九分	四點十四分	五點五十四分	七點三十一分
江灣	七點四十分	九點二十分	十一點五分	十二點四十五分	二點四十分	四點二十五分	六點五分	七點三十四分
上海	七點五十分	九點三十分	十一點十五分	十二點五十五分	二點五十分	四點三十五分	六點十五分	七點五十五分

上海至鎮江火車時刻表

一號快車 二號慢客車 三號慢車 四號慢車 五號快車 六號慢客車 七號客車 八號客車

站名	上午	上午	下午	下午
上海	[illegible]	[illegible]	[illegible]	[illegible]
真茹	[illegible]	[illegible]	[illegible]	[illegible]
南翔	[illegible]	[illegible]	[illegible]	[illegible]
黃渡	[illegible]	[illegible]	[illegible]	[illegible]
安亭	[illegible]	[illegible]	[illegible]	[illegible]
陸家浜	[illegible]	[illegible]	[illegible]	[illegible]
崑山	[illegible]	[illegible]	[illegible]	[illegible]
正儀	[illegible]	[illegible]	[illegible]	[illegible]
唯亭	[illegible]	[illegible]	[illegible]	[illegible]
外跨塘	[illegible]	[illegible]	[illegible]	[illegible]
官瀆里	[illegible]	[illegible]	[illegible]	[illegible]
蘇州	[illegible]	[illegible]	[illegible]	[illegible]
滸墅關	[illegible]	[illegible]	[illegible]	[illegible]
望亭	[illegible]	[illegible]	[illegible]	[illegible]
周涇巷	[illegible]	[illegible]	[illegible]	[illegible]
無錫	[illegible]	[illegible]	[illegible]	[illegible]
無錫旗站	[illegible]	[illegible]	[illegible]	[illegible]
洛社	[illegible]	[illegible]	[illegible]	[illegible]
橫林	[illegible]	[illegible]	[illegible]	[illegible]
戚墅堰	[illegible]	[illegible]	[illegible]	[illegible]
常州	[illegible]	[illegible]	[illegible]	[illegible]
陸家村	[illegible]	[illegible]	[illegible]	[illegible]
奔牛	[illegible]	[illegible]	[illegible]	[illegible]
呂城	[illegible]	[illegible]	[illegible]	[illegible]
陵口	[illegible]	[illegible]	[illegible]	[illegible]
丹陽	[illegible]	[illegible]	[illegible]	[illegible]
新豐	[illegible]	[illegible]	[illegible]	[illegible]
鎮江	[illegible]	[illegible]	[illegible]	[illegible]

鎮江至上海火車時刻表

一號快車 三號慢車 五號快車 七號客車

站名	上午開	上午開	下午開	下午開
鎮江	[illegible]	[illegible]	[illegible]	[illegible]
鎮江旗站	[illegible]	[illegible]	[illegible]	[illegible]
新豐	[illegible]	[illegible]	[illegible]	[illegible]
丹陽	[illegible]	[illegible]	[illegible]	[illegible]
陵口	[illegible]	[illegible]	[illegible]	[illegible]
呂城	[illegible]	[illegible]	[illegible]	[illegible]
奔牛	[illegible]	[illegible]	[illegible]	[illegible]
陸家村	[illegible]	[illegible]	[illegible]	[illegible]
常州	[illegible]	[illegible]	[illegible]	[illegible]
戚墅堰	[illegible]	[illegible]	[illegible]	[illegible]
橫林	[illegible]	[illegible]	[illegible]	[illegible]
洛社	[illegible]	[illegible]	[illegible]	[illegible]
無錫	[illegible]	[illegible]	[illegible]	[illegible]
無錫旗站	[illegible]	[illegible]	[illegible]	[illegible]
周涇巷	[illegible]	[illegible]	[illegible]	[illegible]
望亭	[illegible]	[illegible]	[illegible]	[illegible]
滸墅關	[illegible]	[illegible]	[illegible]	[illegible]
蘇州	[illegible]	[illegible]	[illegible]	[illegible]
官瀆里	[illegible]	[illegible]	[illegible]	[illegible]
外跨塘	[illegible]	[illegible]	[illegible]	[illegible]
唯亭	[illegible]	[illegible]	[illegible]	[illegible]
正儀	[illegible]	[illegible]	[illegible]	[illegible]
崑山	[illegible]	[illegible]	[illegible]	[illegible]
陸家浜	[illegible]	[illegible]	[illegible]	[illegible]
安亭	[illegible]	[illegible]	[illegible]	[illegible]
黃渡	[illegible]	[illegible]	[illegible]	[illegible]
南翔	[illegible]	[illegible]	[illegible]	[illegible]
真茹	[illegible]	[illegible]	[illegible]	[illegible]
上海	[illegible]	[illegible]	[illegible]	[illegible]